



ADAC
MOTORSPORT-HANDBUCH
2025



| | |
|--|-----------|
| Terminübersicht 2025 | 2 |
| Silberne ADAC Sportmedaille | 4 |
| Anschriften ADAC Mittelrhein e.V. – Sportausschuss / Sportabteilung..... | 5 |
| Anschriften ADAC Mittelrhein e.V. – Obleute | 7 |
| DMSB Sportwarte / DOSB Trainer | 9 |
| Meisterschaften 2025 | |
| <u>Ausschreibungen der Meisterschaft</u> | |
| ADAC Slalom-Pokal Südwest | 10 |
| Landesmeisterschaften Rheinland-Pfalz 2025 – im Automobilsport und Motorradsport | 10 |
| ADAC Rheinland-Pfalz-Meisterschaften / Rheinland-Pfalz-Saar Meisterschaft | 11 |
| Allgemeine Bestimmungen Nat. Rallye / Clubsport-Moto-Cross / Trial / Jugendtrial / ADAC E-Kids Trial Cup Süd-West | |
| Regionalmeisterschaften des ADAC Mittelrhein e.V. 2025 | 20 |
| Allgemeine Bestimmungen Automobilsport: Rundstrecke / NLS / Rallye / Bergrennen /RCN / Offroad / Kart / GLP / DMSB-Slalom / Clubsport-Slalom / Klassik-Sport / Retro-Serien / Youngtimer Motorradsport: Straße / Off-Road | |
| Mittelrheinische ADAC Kart-Slalom Meisterschaften | 33 |
| ADAC Slalom Youngster Cup um den Walkenbach-Pokal 2025 | 35 |
| ADAC Ortsclub Wertung | 37 |
| Classic Rookies Cup – lizenzfrei | 39 |
| ADAC Historik-Trial-Cup | 40 |
| Anschriften der ADAC Regionalclubs | 43 |
| ADAC Sportauszeichnungen | 44 |
| Wertungstabelle | 45 |

Stand: 23.04.2025

Terminübersicht 2025

Folgende Termine sind für das laufende Sportjahr zu beachten und einzuhalten (Änderungen vorbehalten):

| | |
|---------------------|--|
| 24.Januar | Eintragungen im Terminkalender Einreichung von Sportwart-Lizenzanträgen (DMSB) |
| 31.März | Nennungen für die Meisterschaften – inkl. Kart-Slalom |
| 15.September | Automobilsport-Termine 2026 mit dem Status International und Nat. A (mit und ohne ADAC/DMSB-Prädikat) |
| Oktober | Bekanntgabe von Terminverlegungen bzw. Änderungen für bereits angemeldete Veranstaltungen |
| 15.Oktober | Nationale DMSB- Veranstaltungen (Automobil) ohne Prädikatantrag, alle Clubsport- und lizenzfreien Veranstaltungen - außer Kart-Slalom (Clubsport-Slalom, Bildersuch- und Orientierungsfahrten, Turniere, Jugendtrial, Touristische Veranstaltungen etc.). Kart-Slalom-Veranstaltungen - lizenzfrei |
| 01.November | Automobilsport-Termine 2026 mit dem Status Rallye 70 |
| 01.November | Automobilsport-Termine 2026 mit dem Status Rallye 35 Rheinland-Pfalz-Meisterschaften, Walkenbach-Slalom-Cup sowie Meisterschaften des ADAC Mittelrhein e.V. - 2026: |

spätestens 2 Monate vor der Veranstaltung:

Einreichung der Rahmenausschreibungen zur Genehmigung für internationale Veranstaltungen (3-fach),

spätestens 4 Wochen vor der Veranstaltung:

für nationale und lizenzfreie Veranstaltungen (1-fach)
Die Nachweispflicht der Einreichung obliegt dem Veranstalter.

spätestens 4 Wochen nach der Veranstaltung:

Einreichung der Schlussberichte mit allen Unterlagen.
Die Nachweispflicht der Einreichung obliegt dem Veranstalter.

Achtung: Termin-Anmeldungen / -Verlegungen / -Absagen, die **nicht** über die ADAC Sportabteilung erfolgten, werden mit einer Strafe in Höhe von 100,-€ pro Verstoß belegt.

ADAC CLUBHOUSE SERIES 2025/1

ADAC
CLUB HOUSE SERIES

KALENDER

1

NÜRBURGRING

DIENSTAG
14.01.25

2

SILVERSTONE

DIENSTAG
28.01.25

3

IMOLA

DIENSTAG
11.02.25

4

BRANDS HATCH

DIENSTAG
25.02.25

5

TRACK VOTE

DIENSTAG
11.03.25

6

TRACK VOTE

DIENSTAG
25.03.25

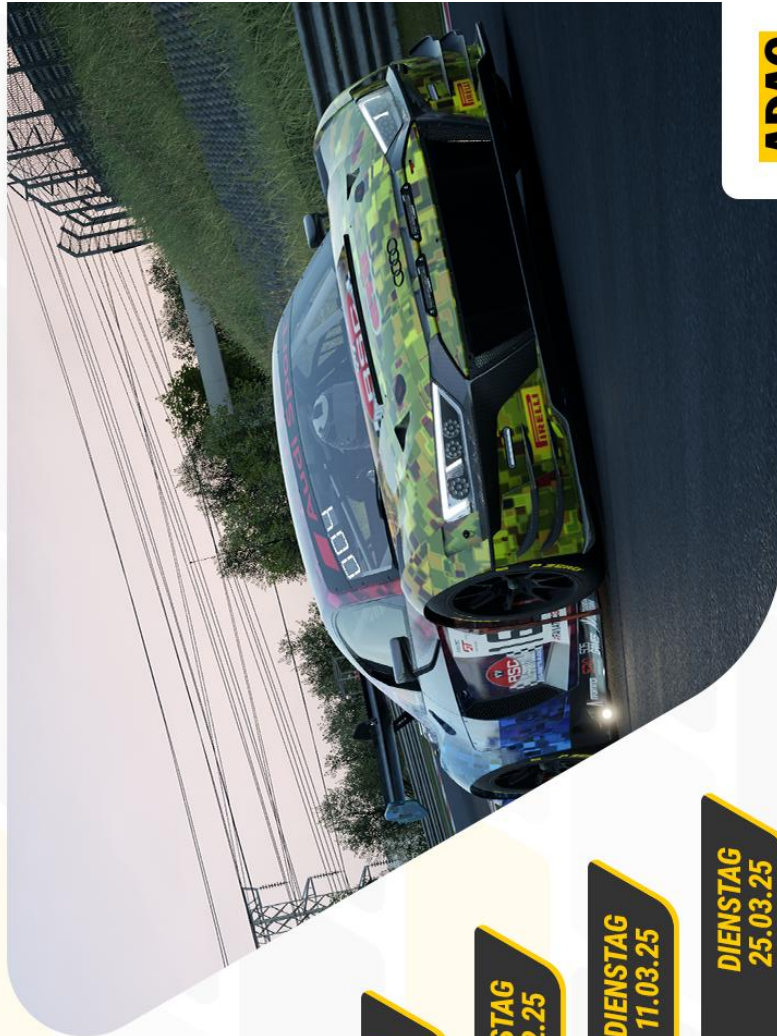

ADAC

WEITERE INFOS: WWW.ADAC-DIGITAL-CUP.DE

Silberne ADAC Sportmedaille

für Verdienste um den Motorsport im ADAC Mittelrhein e.V.

- 1971:** Theo K. Esser, Nürburgring
Rudolf Franken, Luxemburg
Walter Hachenberg, Köln
Günther Hennerici, Mayen
Walter Krämer, Bonn-Beuel
Friedrich Maas, Köln
Norbert Risse, Höchst/Odw.
- 1972:** Fritz Danco, Mainz
Karl-Otto Löhr, Koblenz
Henk G. Wloka, Köln
- 1973:** Helmut Gratzel, Adenau
Günter Romes, Adenau
Franz Schomisch, Nürburg
- 1974:** Theo Sundheimer, Kempenich
- 1975:** Hermann Kempenich, Adenau
Erich Zakowski, Niederzissen
- 1976:** Paul E. Clayton, Köln
Alan L. Ockene, Köln
Gemeinde Reil/Mosel
- 1977:** Severin Bartos, Cochem
- 1978:** Wilhelm Erbar, Cochem
- 1979:** Rolf Franz, Cochem
Hugo Emde, Hagen
Hermann Simon, Köln
Otto Wenisch, Koblenz
- 1980:** Anton Bauer, Kaisersesch
- 1983:** Franz Hermes, Vallendar
- 1984:** Ango Hannes, Brodenbach
- 1989:** Gemeinde Nack b. Alzey
- 1990:** Gemeinde Hohenleimbach
Gemeinde Kempenich
Gemeinde Spessart
- 1995:** Joachim Mann, Essenheim
- 1999:** Hans Willwert, Ensch
- 2000:** Franz Dötsch, Verbandsbürgermeister
Verbandsgemeinde Untermosel
- 2005:** Winfried Streit, Trier
- 2007:** Hans Münch, Sinzig
- 2012:** Armin Kohl, Wittlich
- 2016:** Christian Bösen, Trier
Johannes Merges, Farschweiler

Sportausschuss

Vorstand Sport:

Jörg Hennig

Im Gässchen 21, 56290 Macken

Mobil: 0177-5466748

E-Mail: info@sportmoderation-hennig.de

Referent für Motorräder:

Michael Bäuml

Dr.-Bellinghausen-Str. 14, 56333 Winningen

Mobil: 0171-2236629

E-Mail: mbaeuml67@gmail.com

Referent für Automobile:

Michael Kaliszan

Masburger Str. 31, 6759 Kaisersesch

Mobil: 0151- 23033818

E-Mail: michaelkaliszan@t-online.de

Referent für Jugendsport:

Frank Fleschen

Borweg 33, 54518 Bergweiler

Mobil: 0171-3459890

E-Mail: frankfleschen@arcor.de

Referent für Aus- und Fortbildung:

Hagen Fries

Buchenweg 6a, 56337 Arzbach

Mobil: 0151-62629053

E-Mail: hag_fries@gmx.net

Referent für Klassik

Referent für Ortsclubangelegenheiten:

Gerd Renner

Rheinessenblick 16, 55546 Hackenheim

Tel.: 0671-71977 / 0152-21632711

E-Mail: renner-ag@online.de

Sportabteilung:

Sascha Söffing (Abteilungsleiter Sport)

Tel.: 0261-1303-265 - Sascha.Soeffing@mrh.adac.de

Kristina Kühn

Tel.: 0261-1303-259 - Kristina.Kuehn@mrh.adac.de

Florian Frindert

Tel.: 0261-1303-270 - Florian.Frindert@mrh.adac.de

Jan-Niclas Nöller

Tel.: 0261-1303-275 - Jan.Noeller@mrh.adac.de

Sabrina May

Tel.: 0261-1303-276 - Sabrina.May@mrh.adac.de

Elisa Sterzl

Tel.: 0261-1303-290 - Elisa.Sterzl@mrh.adac.de

Gunnar Miesen

Tel.: 0261-1303-130 - Gunnar.Miesen@mrh.adac.de

Jan Krokowski

Tel.: 0261-1303-320 - Jan.Krokowski@mrh.adac.de

Fax für alle Mitarbeiter*innen: 0261-1303-299

Ortsclubbetreuung: Mario Bröder

Tel.: 0261 – 1303 291 – mario.broeder@mrh.adac.de

Obleute im Motorsport

| | |
|---|--|
| Rallyesport Automobil: | Helmut Weyer Hecilostraße 34, 54523 Hetzerath Tel.: 06508-991040 pr. /0171-9911029 E-Mail: weyer.helmut@t-online.de |
| Slalomsport Automobil / ADAC Slalom Youngster Cup: | Kai Bucher Wächterspfad 54, 55232 Alzey Tel.: 0176-43028589 / bucher-kai@web.de |
| Kart-Slalomsport: | Maik Rauhe (Reg. A) Auf dem Kutschweg 11, 54578 Kerpen/Eifel Tel.: 0173-8693446 / E-Mail: maik.rauhe@mscadenau.de Dennis Eberhardt (Reg. B) Dorfstraße 4A, 55765 Elchweiler Tel.: 0176-55371093 / E-Mail: eberhardt-dennis@gmx.de |
| Kart-Rundstrecke: | Uwe Ramb Salzgasse 9, 55237 Flonheim Tel.: 06734-6127 / 0162-1996263 / E-Mail: u.ramb@kabelmail.de |
| Klassik-Sport/Orientierungssport: | Frank Zimmermann Anton-Brüll-Weg 11b, 55597 Wöllstein Tel.: 06703-960769 / 0170-2322557 / E-Mail: Fr.Zi@gmx.de Bernd Halffmann Kirchplatz 1, 56291 Lingerhahn Tel.: 06746-8151 Fa. / 0172-8631088 Fax: 06746-8534 Fa. / E-Mail: Halffmann@t-online.de |
| Trialsport: | Benjamin Rübsaat Ferbachstraße 17 A, 56203 Höhr-Grenzhausen Tel.: 0151-20001211 / E-Mail: b.ruebsaat@outlook.de |
| Endurosport: | Ralf Caspers Im Kiesacker 11, 56746 Kempenich-Engeln Tel.: 0151-40347568 / E-Mail: caspersralf5@gmail.com |
| Clubsport-Moto-Cross: | Angelika Oster In den Buchen 1, 56204 Hillscheid Tel.: 02624-8990 / 0171-7426672 / E-Mail: Geli-Oster@t-online.de |
| Sportkommissare Automobil: | Jürgen Sponheimer Haardter Weg 22, 55569 Nußbaum E-Mail: juergen.sponheimer@web.de |
| Techn. Kommissare Automobil: | Thomas Paulus Arnulfstraße 49, 54295 Trier E-Mail: thomas240367@aim.com |
| Techn. Kommissare Motorrad: | Kai Hommes Höhenweg 5, 57578 Elkenroth Tel.: 02747-911558 / 0171-4835355 / E-Mail: Kai.Hommes@web.de |
| SimRacing und innovativer Motorsport: | Dominik Ramb Salzgasse 9, 55237 Flonheim Tel.: 0173 3526409 / E-Mail: kontakt@dominikramb.de |

Sportorganisation im ADAC Mittelrhein e.V.

Sportausschuss mit den zugewiesenen Obleuten für Motorsportarten

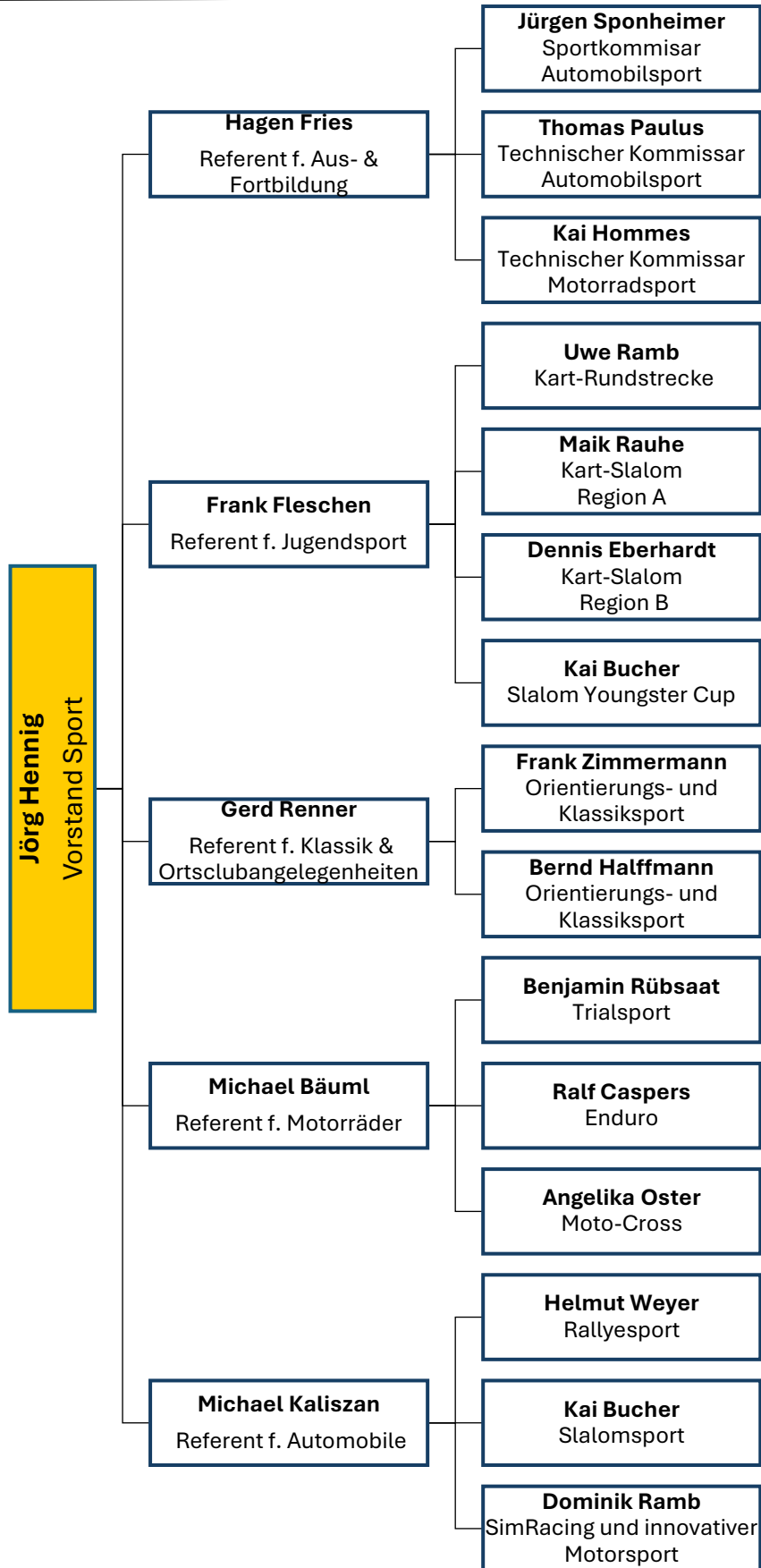

Weitere Anschriften

ADAC e.V. – Bereich Jugend und Sport

Hansastraße 19, 80686 München
www.adac-motorsport.de/kontakt

dmsj – deutsche motor sport jugend

Hahnstraße 70, 60528 Frankfurt
Tel.: 069-633007-0

DMSB (Automobil- u. Motorradspport)

Deutscher Motor Sport Bund e.V.

Hahnstraße 70, 60528 Frankfurt
Tel.: 069-633007-0 / Fax: 069-633007-30 / E-Mail: dmsb@dmsb.de

Jühe GmbH Racing Policy / Versicherungen für den Motorsport

Wilhelmstraße 4, 59581 Warstein
Tel.: 02902-9709-0 / 02902-9709-50 / E-Mail: info@juehe.de
www.juehe.de

Kontaktanschrift für Funkeinsatz:

ADAC Mittelrhein e.V. – Sportabteilung –

Jan Krokowski

Viktoriastraße 15, 56068 Koblenz
Tel.: 0261-1303-320 / Fax: 0261-1303-299
E-Mail: Jan.Krokowski@mrh.adac.de

Kontaktperson für Materialverleih

ADAC Mittelrhein e.V. – Sportabteilung –

Jan Krokowski

Viktoriastraße 15, 56068 Koblenz
Tel.: 0261-1303-320 / Fax: 0261-1303-299
E-Mail: Jan.Krokowski@mrh.adac.de

Büroanhänger:

Klaus Mölich

Tel.: 0160-6332359

Eine vorherige Terminabsprache ist in jedem Fall erforderlich.

Aktuelle Informationen zur Sportwartausbildung erhalten Interessenten unter:

www.adac-mittelrhein.de/motorsport/allgemeine-informationen/sportwarte

Interessenten, die eine DMSB-Sportwartzulassung erwerben möchten, können die Ausbildungs- und Prüfungsordnung für DMSB-Sportwarte direkt im Internet über die DMSB Academy herunterladen:

www.dmsb-academy.de

Aktuelle Informationen zur DOSB Trainerausbildung erhalten Interessierte unter:

www.adac-mittelrhein.de/motorsport/allgemeine-informationen/trainerausbildung

Zur Sportwarte Anmeldung für den Int. ADAC Truck-Grand-Prix gelangen Sie unter:

https://www.adac-sport.com/38_Int_ADAC_Truck_Grand_Prix_13588/

Zur Sportwarte Anmeldung für die Rallye ADAC Mittelrhein gelangen Sie unter:

https://www.adac-sport.com/4_ADAC_Rallye_Mittelrhein_14952/

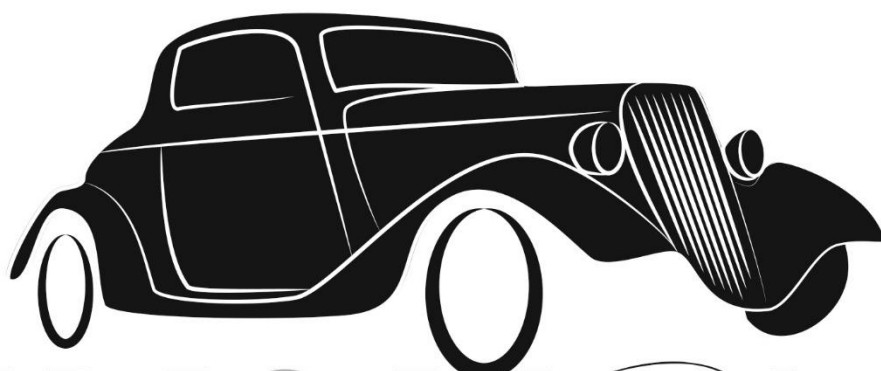

ADAC Mittelrhein

Classic

ADAC Slalom-Pokal Südwest

ADAC Slalom-Pokal Südwest

Wertungsläufe und weitere Infos erhalten Sie bei der Sportabteilung des ADAC Südbaden e.V. unter

www.ortsclub-suedbaden.de

Landesmeisterschaften Rheinland-Pfalz 2025 im Automobilsport und Motorradsport

Weitere Infos zu den Meisterschaften und der Ausschreibung erhalten Sie beim Motorsportverband-Rheinland-Pfalz unter:

www.mvrp.de

ADAC Rheinland-Pfalz-Meisterschaften

Allgemeine Bestimmungen mit Ergänzungen zu der ADAC Rheinland-Pfalz-Saar- Clubsport-Moto-Cross Meisterschaft und ADAC E-Kids Trial Cup Süd-West

Die ADAC Regionalclubs Mittelrhein e.V. und Pfalz e.V., nachfolgend „MP“ genannt, schreiben für das Sportjahr 2025 gemeinsame Meisterschaften aus im

Trial (C), und Jugendtrial (D)

und vergeben folgende Titel:

Trial-Sport Jugendtrial-Sport

Zusätzlich schreiben die ADAC Regionalclubs Mittelrhein e.V., Pfalz e.V. und Saarland e.V., nachfolgend „MPS“ genannt, für das Sportjahr 2025 eine gemeinsame Meisterschaft aus im

Nationalen DMSB Automobilsport Rallye (A), DMSB Motorradsport Clubsport-Moto-Cross (B), E-Kids Trial (E)

und vergeben den Titel

ADAC Rheinland-Pfalz-Meister im nationalen Automobil-Rallyesport ADAC Rheinland-Pfalz-Saar-Meister im Clubsport-Moto-Cross ADAC E-Kids Trial Cup Süd-West

Bitte beachten Sie, dass für einige Meisterschaften spezielle Bestimmungen gelten. Diese sind in der jeweiligen Meisterschaft gesondert aufgeführt.

1. Teilnahmeberechtigung

Teilnahmeberechtigt sind ADAC Mitglieder, die ihren Wohnsitz in dem an der Meisterschaft beteiligten ADAC Regionalclub haben und im Besitz von DMSB-Lizenzen / Jugendsportausweise für 2025 sind.

Weiter teilnahmeberechtigt sind ADAC Mitglieder mit Wohnsitz außerhalb der an der jeweiligen Meisterschaft beteiligten ADAC Regionalclubs, die einem Ortsclub von „MP“ (A, C, D) bzw. „MPS“ (B) angehören. Die Nachweispflicht über die Mitgliedschaft in einem ADAC Ortsclub von „MP“ bzw. „MPS“ obliegt allein dem Teilnehmer und dem betreffenden Ortsclub.

Über die Annahme der Nennungen für die Meisterschaften entscheiden die Sportleiter / Vorstand für Sport der beteiligten ADAC Regionalclubs abschließend. Ein Rechtsanspruch auf Berücksichtigung der Nennungen besteht nicht.

Nennungen

Für die Meisterschaften muss mittels

persönlichem Account auf www.adac-mittelrhein.de

bis zum 31. März 2025 genannt werden.

Die Nennungen werden nach Nennungsschluss durch die Veröffentlichung der Teilnehmerliste auf der Homepage des ADAC Mittelrhein e.V. bestätigt. Eine separate Nennbestätigung auf dem Postwege erfolgt nicht.

Achtung: Gültige Nennungen für Wertungsläufe zu der jeweiligen Meisterschaft dürfen nur mit Genehmigung der zuständigen ADAC Sportabteilung zurückgewiesen werden. Sie dürfen auf keinen Fall zurückgewiesen werden, wenn der betreffende Fahrer mind. 30 % der Punkte des in der Meisterschaft führenden Fahrers erreicht hat.

2. Wertungsgrundlage

Für die Meisterschaften werden nur die in der jeweiligen Meisterschaft aufgeführten Veranstaltungen gewertet. Bei Ausfall oder Verlegung einer Veranstaltung entscheiden die Sportleiter von „MP“ bzw. „MPS“ je Einzelfall, ob eine Ersatzveranstaltung bzw. die verlegte Veranstaltung gewertet wird.

Die Durchführungsbestimmungen zu den einzelnen Meisterschaften finden Sie unter:

www.adac-mittelrhein.de / Meisterschaften.

Um in der jeweiligen Meisterschaft gewertet zu werden, muss der Teilnehmer an mindestens 50 % (ab 0,5 aufgerundet) der durchgeführten Meisterschaftsläufe teilgenommen haben.

Gewertet werden die besten Ergebnisse des Teilnehmers bei 80 % (ab 0,5 aufgerundet) der durchgeführten Meisterschaftsläufe.

Ein Wertungsausschluss bei einer Veranstaltung wird nicht als Streichergebnis gewertet.

Als Wertungsgrundlage wird immer von mindestens 3 Teilnehmern in den Klassen ausgegangen.

Ein Einspruch gegen das Ergebnis ist binnen 7 Tagen nach Veröffentlichung des Endergebnisses möglich.

3. Punktwertung

Die Wertung der einzelnen Ergebnisse wird nach folgender Formel vorgenommen:

Wertungstabelle

$$\frac{\text{Teilnehmer in der Klasse} - \text{Platzierung in der Klasse}}{\text{Teilnehmer in der Klasse}} \times 10 + 0,5$$

(Anmerkung: Die 3. Stelle hinter dem Komma wird bis einschließlich 4 ab- und ab 5 aufgerundet)

Eine der Formel entsprechende Wertungstabelle ist am Ende des Heftes abgedruckt.

Fahrer*innen, die gemeinsam in einem Team fahren, erhalten beide die gleiche Punktzahl.

Bei Doppelstarts (Ausnahme Trial, siehe spezielle Bestimmungen Trial und Jugendtrial) innerhalb einer Veranstaltung wird das bessere Ergebnis gewertet.

4. Meister

Meister ist der/die Teilnehmer*in, der/die die höchste Punktzahl erreicht hat. Bei Punktgleichheit entscheidet das bessere Ergebnis der letzten gewerteten Veranstaltung; bei weiterer Punktgleichheit der vorletzten gewerteten Veranstaltung usw. Bei dann noch bestehender Punktgleichheit wird ex aequo gewertet. Die dadurch freiwerdenden

Platzierungen werden nicht aufgefüllt.

5. Auszeichnung

Die Auszeichnung der Meister sowie der Platzierten wird wie folgt vorgenommen:

| | | |
|--|---|--|
| <i>bis 10 gewertete Teilnehmer*innen</i> | = | Auszeichnung des Meisters |
| <i>bei 11 u. mehr gewert. Teilnehmer*innen</i> | = | Auszeichnung des Meisters sowie des Zweit- und Drittplatzierten |

Ausnahme: s. Clubsport-Moto-Cross b) spezielle Bestimmungen

Bei weniger als 10 Teilnehmer*innen in Wertung entscheiden die Sportleiter der Regionalclubs Mittelrhein und Pfalz verbindlich über Preisgelder und Meisterschaftsstatus.

Pokale werden an die Platzierten nur persönlich übergeben. Eine Nachsendung der Pokale erfolgt nicht.

6. Wertungsausschluss

Sollten Strafen oder Vergehen eines Teilnehmers bekannt werden, so kann dies zum Ausschluss von der Meisterschaft führen. Hierüber entscheiden die Sportleiter von „MP“ (für A, C, D, E) bzw. „MPS“ (für B) endgültig.

7. Rechtsanspruch / Auslegung

Ein Rechtsanspruch bezüglich der Meisterschaftswertung besteht nicht. Über Unklarheiten in der Auslegung der Ausschreibung befinden die Sportleiter von „MP“ bzw. „MPS“ verbindlich. Mit Abgabe der Nennung/ Bewerbung erkennt der Teilnehmer/Bewerber die Bedingungen dieser Ausschreibung und den Ausschluss des Rechtsweges an.

8. Preisgelder

Für die nachfolgend aufgeführten Rheinland-Pfalz-Meisterschaften wird ein **Preisgeld von 20.000 €** ausgeschrieben:

Der ermittelte Punkte-Endstand jedes Teilnehmers der Meisterschaften A-D wird zur Berechnung des Preisgeldes mit dem folgenden Punktefaktor multipliziert:

| Automobilsport: | Punktefaktor | Motorradsport: | Punktefaktor |
|------------------------|---------------------|-----------------------|---------------------|
| Nat. Rallye 35 / 70 | 1,3 | Clubsport-Moto-Cross | 1,1 |
| | | Trial-Sport | 1,0 |
| | | Jugendtrial-Sport | 1,0 |
| | | ADAC E-Kids Trial Cup | 0,5 |

Preisgelder:

Für 50 % der in Wertung befindlichen Teilnehmer*innen je Meisterschaft aus den oben aufgeführten Meisterschaften wird Preisgeld ausgeschrieben. Ein Rechtsanspruch auf Auszahlung besteht nicht.

Die Summe der Wertungspunkte von 50 % der in Wertung befindlichen Teilnehmer (aufgerundet) je Meisterschaft aus den oben aufgeführten Meisterschaften wird addiert. Die Preisgeldsumme von 20.000 € wird durch diese Gesamtpunktzahl dividiert. Hieraus ergibt sich der Betrag pro Wertungspunkt. Das Preisgeld des einzelnen Teilnehmers ergibt sich aus der Multiplikation der erreichten Wertungspunkte mit dem Betrag pro Wertungspunkt.

Es werden jedoch nur maximal 10 € pro Wertungspunkt ausgezahlt.

Beispiel:
$$\frac{20.000 \text{ € Preisgeld}}{\text{insgesamt 2.100 Wertungspunkte}} = 9,52 \text{ €}$$

Fahrer X hat 68,40 Punkte erreicht.

68,40 Pkt. x 9,52 € = 651,17 €

Fahrer X erhält somit 655 € Preisgeld.

Preisgeldbeträge werden auf 5 € aufgerundet

ADAC Mittelrhein e.V.

Jörg Hennig

- Vorstand Sport -

ADAC Pfalz e.V.

Friedhelm Kissel

- Vorstandsmitglied Sport -

ADAC Saarland e.V.

Oliver Warken

- Sportleiter -

A) Nationale Rallye 35 und Rallye 70 - Rheinland-Pfalz-Saar-Meisterschaft

a) Wertungsläufe:

*) = DMSB-Rallye-Cup (DRC)

| | | | |
|----|---------------|---------------------------------|---|
| *) | 09. März | ADAC Rallye „Rund um Kempenich“ | M |
| | 29. März | ADAC Rallye „Südl. Weinstraße“ | P |
| *) | 19. April | ADAC/MSO Osterrallye Zerf | M |
| | 03. Mai | Birkenfelder ADAC Löwenrallye | M |
| *) | 31. Mai | Hunsrück Junior Rallye | M |
| *) | 23. August | ADAC Rallye Oberehe | M |
| *) | 20. September | ADAC Rallye „Kohle & Stahl“ | S |
| *) | 28. Oktober | ADAC Saarland Rallye | S |

M = Mittelrhein **P** = Pfalz **S** = Saarland

b) Spezielle Bestimmungen

Wenn ein Team die gesamte Meisterschaft gemeinsam gefahren ist, wird es auch gemeinsam platziert. Die Nachfolgenden rücken auf.

Punkte-Faktor: Rallye 35 1,0

Rallye 70 1,2

Nach Abschluss des Sportjahres 2025 findet die Auszeichnung der Platzierten gem. Pkt. 5 allgemeine Bestimmungen - im Rahmen der Sportlerehrung des **ADAC Pfalz e.V. am 10. Januar 2026** statt.

c) Sonderwertung für Rookies

Der beste Rookie erhält den

Gert Raschig-Gedächtnis-Pokal

Sollte unter den in Wertung befindlichen Teilnehmer*innen kein Rookie sein, so wird der Pokal nicht vergeben.

Als Rookie wird gewertet, wer 2025 in die ADAC Rheinland-Pfalz-Meisterschaft Rallye eingeschrieben ist und 2024 bei maximal zwei Veranstaltungen in dieser Meisterschaft gestartet ist.

B) Clubsport-Moto-Cross – Rheinland-Pfalz-Saar-Meisterschaft

a) Wertungsläufe:

| | | | |
|--|-------------------|--------------------|---|
| | 21. April | ZC Hoxberg | S |
| | 26./27. April | MSF Winnigen | M |
| | 10./11. Mai | AMC Frankenthal | P |
| | 24./25. Mai | MSC Fischbach | P |
| | 08./09. Juni | MSC Niederwürzbach | S |
| | 05./06. Juli | MSC Reil | M |
| | 30. August | MSC Hennweiler | M |
| | 06./07. September | AMC Birkenfeld | M |
| | 20./21. September | MCC Warndt | S |

M = Mittelrhein **P** = Pfalz **S** = Saarland

b) Spezielle Bestimmungen

Folgende Klassen werden für die Meisterschaft gewertet:

| | | | Multiplikator |
|-----------|---|---|----------------------|
| Klasse 1 | bis 50 ccm Automatik Elektro-Motorräder Leistung max. 10kW | | 0,8 |
| Klasse 2 | bis 65 ccm | | 0,8 |
| Klasse 3 | bis 85 ccm2T/150 ccm4T | | 0,9 |
| Klasse 4 | MX1 | über 175ccm/250ccm 4-Takt bis 500ccm 2-Takt/650ccm 4-Takt | 1,0 |
| Klasse 5 | MX2 | ab 100 ccm 2-Takt/175 ccm 4-Takt bis 150ccm 2-Takt/250ccm 4-Takt | 1,0 |
| Klasse 6 | Senioren | ab 100 ccm 2-Takt/175 ccm 4-Takt bis 500 ccm 2-Takt/650 ccm 4-Takt ab Jahrgang 1984 und älter | 0,9 |
| Klasse 7 | Trophy | ab 100 ccm 2-Takt/175 ccm 4-Takt bis 500 ccm 2-Takt/650 ccm 4-Takt | 0,6 |
| Klasse 8 | Damen | ab 80 ccm 2-Takt/100 ccm 4-Takt bis 500 ccm 2-Takt/650 ccm 4-Takt | 0,8 |
| Klasse 9 | Vintage | keine Hubraumbegrenzung, Motorräder Modelljahr 1994 und älter | 0,8 |
| Klasse 10 | MX2 Jugend | ab Jahrgang 2007 mit Maschinen bis 250ccm 2T/4T) | 0,9 |

Für alle in die Meisterschaft eingeschriebenen Teilnehmer*innen besteht Transponderpflicht! Ein Klassenwechsel während des Sportjahres ist der Sportabteilung des ADAC Mittelrhein e.V. schriftlich mitzuteilen!

c) Auszeichnung

Nach Abschluss des Sportjahres 2025 findet die Auszeichnung der einzelnen Klassensieger sowie des Gesamtsiegers und Zweit- & Drittplatzierten im Rahmen der Sportlerehrung des ADAC Mittelrhein e.V. statt. Folgende Klassen werden ebenfalls bis zum Drittplatzierten geehrt: Klasse 1, Klasse 2, Klasse 3 und Klasse 10.

Die Auszeichnung des Rheinland-Pfalz-Saar-Meisters gem. Pkt. 5 – Allgem. Bestimmungen gem. den Durchführungsbestimmungen für 2025 - im Rahmen der Sportlerehrung des ADAC Mittelrhein e.V. statt.

Endläufe

Jeweils die besten 4 Teilnehmer je Klasse und Regionalclub (ADAC Mittelrhein e.V., ADAC Pfalz e.V. und ADAC Saarland e.V., Anzahl gemäß entsprechender Ausschreibung), werden zum Bundesendlauf eingeladen. Die qualifizierten Teilnehmer werden persönlich von den Sportabteilungen ADAC Mittelrhein e.V., ADAC Pfalz e.V. und ADAC Saarland e.V. angeschrieben und an den jeweiligen Veranstalter genannt. Die Qualifizierung erfolgt nach dem aktuellen Zwischenstand vor dem jeweiligen Endlauf, jedoch mindestens 2 Wochen vorher aufgrund des Nennungsschlusses.

Teilnehmer, die für den ADAC Jugend Motocross Bundesendlauf qualifiziert sind, können ausschließlich für den ADAC Mittelrhein e.V., ADAC Pfalz e.V. oder ADAC Saarland e.V. starten.

C) Trial – Rheinland-Pfalz-Meisterschaft (ohne Jugendtrial)

a) Wertungsläufe = für Erwachsene mit DMSB-Lizenz

| | Datum | Veranstalter | Ort | Faktor | |
|----|--|----------------|------------|--------|---|
| 1. | 09. März | AMC Kerzenheim | Kerzenheim | 1,5 | P |
| 2. | 06. April | MSC Stolberg | Gressenich | 1,5 | N |
| 3. | 04. Mai | MSC Dreckenach | Dreckenach | 1,5 | M |
| 4. | 01. Juni | MSF Winnigen | Winnigen | 1,5 | M |
| 5. | 07. September | MTC Saar | Lebach | 1,5 | S |
| 6. | Einreiche-Ergebnisse aus der WTP oder Hessen-Thüringen Meisterschaft | | | 1,0 | |
| 7. | Einreiche-Ergebnisse aus der WTP oder Hessen-Thüringen Meisterschaft | | | 1,0 | |
| 8. | Einreiche-Ergebnisse aus der WTP oder Hessen-Thüringen Meisterschaft | | | 1,0 | |

M = Mittelrhein **P** = Pfalz **S** = Saarland **N** = Nordrhein

Wertungsmodus:

Ausgeschrieben werden 8 Veranstaltungen. Von den 8 Ergebnissen werden 80% = 6 Veranstaltungen max. gewertet. Minimal müssen 50% = 4 Veranstaltungen gefahren werden, um in Wertung zu kommen.

Wertungsanpassung in 2025:

Alle Läufe werden gemäß Ihrem Faktor gewertet.

(erzielte Wertungspunkte gemäß Wertungstabelle x Klassen- Multiplikator x Faktor)

Jede*r Teilnehmer*in kann für die Veranstaltungen 6 – 8 seine besten Clubsport-Ergebnisse der WTP oder Hessen-Thüringen Meisterschaft aus der Saison 2025 (Saison = 01.11.2024 bis 31.10.2025) mit Angabe der Platzierung und Anzahl der gestarteten Teilnehmer in seiner Klasse als Wertungsgrundlage einreichen. Pro Veranstaltung wird nur max. 1 Ergebnis gewertet. Ergebnisse müssen unmittelbar jedoch spätestens 2 Wochen nach der Veranstaltung mittels persönlichen Account über myRace übermittelt werden. Später eingereichte Ergebnisse können nicht berücksichtigt werden.

b) Spezielle Bestimmungen

Teilnahmeberechtigt sind die als Mitglieder im „Mittelrhein - Pfalz“ geführten ADAC Mitglieder ab dem Jahrgang 2006 (Klasse 1B ab Jahrgang 2008) und älter. Weiteres siehe Pkt. 1 – Allgem. Bestimmungen.

Bei der Online-Nennung über myRace ist die Meisterschaft sowie die Leistungsklasse, in der der Teilnehmer gewertet werden will, anzugeben. Ein Wechsel in eine höhere oder zurück in die ursprünglich angemeldete Leistungsklasse ist während des Sportjahres 2025 nur einmal möglich. Ein Klassenwechsel während des Sportjahres ist der Sportabteilung des ADAC Mittelrhein e.V. schriftlich mitzuteilen!

Es steht dem Veranstalter frei, für Fahrer, die bei DMSB-Veranstaltungen in der Klasse 1 starten, eine gesonderte Tageswertung (Klasse 1) auszuschreiben. Startberechtigt in der Klasse 1 sind nur Fahrer mit einer A-Lizenz.

Es ist den Veranstaltern freigestellt, Klassen zusammenzulegen und unter Einhaltung der vorgeschriebenen Leistungsklassen zusätzliche Klassen (z.B. Senioren-, Oldtimer-, Fun- oder Elektro-Bike-Klassen) auszuschreiben, die Wertung erfolgt dann gemeinsam.

Eine Teilnahme von Elektro-Trial-Motorrädern in den bestehenden Klassen ist möglich. Die Wertung erfolgt gemäß der Grundausschreibung für den Clubsport Trial 2025.

Der ermittelte Punkte-Endstand jedes Teilnehmers wird mit dem **Faktor** seiner **Leistungsklasse** wie folgt multipliziert:

| Klasse | Bezeichnung | Multiplikator | Jahrgang | Startnummer | |
|-----------|------------------|---------------|-------------------|--------------------------|-------------|
| | | | | Hintergrund/Schriftfarbe | |
| Klasse 1B | A Lizenz | 1,00 | ab 2008 und älter | gelb/schwarz | 1006 - 1496 |
| Klasse 2B | Experten | 1,00 | ab 2006 und älter | weiß/schwarz | 2506 - 2996 |
| Klasse 3B | Spezialisten | 0,80 | ab 2006 und älter | blau/weiß | 3506 - 3996 |
| Klasse 4B | Fortgeschrittene | 0,60 | ab 2006 und älter | grün/weiß | 4506 - 4596 |
| Klasse 5B | Anfänger | 0,40 | ab 2006 und älter | schwarz/weiß | 5506 - 5996 |
| Klasse 6B | Neulinge | 0,25 | ab 2006 und älter | rot/weiß | 6509 - 6996 |

Jugendliche können ab dem Tag, an dem sie das 18. Lebensjahr vollendet haben, auf Antrag auf ein Motorrad mit mehr als 125 ccm (Hubraumoffen) umsteigen, wenn die für den/die Fahrer*in zuständige Sportabteilung diesem Ausnahme-Antrag zustimmt. Für die Zustimmung des Antrags müssen entsprechende Leistungsnachweise hinterlegt und die einmal gewählte Klasse beibehalten werden.

*über 125 ccm ist ein Start nur im Clubsport möglich.

Die Trial-Motorräder sind mit einer Startnummerntafel, Schriftgröße mind. 5 cm gekennzeichnet. Die Startnummern werden beim ersten Start vom Veranstalter ausgegeben und gelten für die komplette Saison. Die Teilnahmeberechtigung bezieht sich nur auf eine Klasse. Doppelstarts, d.h. der Start in zwei Klassen, sind verboten.

Das Nenngeld beträgt 17 € für alle Teilnehmer.

Nach Abschluss des Sportjahres 2025 findet die Auszeichnung der Platzierten gem. Pkt. 5 – Allgem. Bestimmungen - im Rahmen der Sportlerehrung des **ADAC Mittelrhein e.V. am 07. Dezember 2025** statt.

D) Jugendtrial - Rheinland-Pfalz-Meisterschaft

a) Wertungsläufe = für Jugendliche mit DMSB Lizenz / Race Card / ADAC Jugendausweis

| | Datum | Veranstalter | Ort | Faktor | |
|----|--|----------------|------------|--------|---|
| 1. | 09. März | AMC Kerzenheim | Kerzenheim | 1,5 | P |
| 2. | 06. April | MSC Stolberg | Gressenich | 1,5 | N |
| 3. | 04. Mai | MSC Dreckenach | Dreckenach | 1,5 | M |
| 4. | 01. Juni | MSF Winnigen | Winnigen | 1,5 | M |
| 5. | 07. September | MTC Saar | Lebach | 1,5 | S |
| 6. | Einreiche-Ergebnisse aus der WTP oder Hessen-Thüringen Meisterschaft | | | 1,0 | |
| 7. | Einreiche-Ergebnisse aus der WTP oder Hessen-Thüringen Meisterschaft | | | 1,0 | |
| 8. | Einreiche-Ergebnisse aus der WTP oder Hessen-Thüringen Meisterschaft | | | 1,0 | |

M = Mittelrhein **P** = Pfalz **S** = Saarland **N** = Nordrhein

Wertungsmodus:

Ausgeschrieben werden 8 Veranstaltungen. Von den 8 Ergebnissen werden 80% = 6 Veranstaltungen max. gewertet. Minimal müssen 50% = 4 Veranstaltungen gefahren werden, um in Wertung zu kommen.

Wertungsanpassung in 2025:

Alle Läufe werden gemäß Ihrem Faktor gewertet.

(erzielte Wertungspunkte gemäß Wertungstabelle x Klassen-Multiplikator x Faktor)

Jede*r Teilnehmer*in kann für die Veranstaltungen 6 – 8 seine besten Clubsport-Ergebnisse der WTP oder Hessen-Thüringen Meisterschaft aus der Saison 2025 (Saison = 01.11.2024 bis 31.10.2025) mit Angabe der Platzierung und Anzahl der gestarteten Teilnehmer in seiner Klasse als Wertungsgrundlage einreichen. Pro Veranstaltung wird nur max. 1 Ergebnis gewertet.

Ergebnisse müssen unmittelbar jedoch spätestens 2 Wochen nach der Veranstaltung mittels persönlichen Account über myRace übermittelt werden. Später eingereichte Ergebnisse können nicht berücksichtigt werden.

b) Spezielle Bestimmungen

Teilnahmeberechtigt sind Jugendliche Jahrgänge 2007 - 2019 sowie in der Automatik-Klasse die Jahrgänge 2015 - 2019, die ihren ADAC Jugendausweis für 2025 über „Mittelrhein - Pfalz“ beantragt haben. Der Jugendliche bzw. einer der Erziehungsberechtigten muss im Jahr der Meisterschaft Mitglied im ADAC Regionalverband Mittelrhein oder Pfalz sein. Weiteres siehe Pkt. 1 – Allgem. Bestimmungen

Bei der Onlinenennung (myRace) ist die Meisterschaft sowie die Leistungsklasse, in der der Teilnehmer gewertet werden will, anzugeben. Ein Wechsel in eine höhere Leistungsklasse ist während des Sportjahres 2025 einmal möglich. Der Wechsel zurück in die ursprüngliche Klasse ist jedoch ausgeschlossen. Ein Klassenwechsel während des Sportjahres ist der Sportabteilung des ADAC Mittelrhein e.V. schriftlich mitzuteilen!

Der ermittelte Punkte-Endstand jedes Teilnehmers wird mit dem Faktor seiner Leistungsklasse wie folgt multipliziert:

| Klasse | Bezeichnung | Multiplikator | Jahrgang | Startnummer | |
|----------|------------------|---------------|-------------|--------------------------|-------------|
| | | | | Hintergrund/Schriftfarbe | |
| Klasse 2 | Experten | 1,00 | 2007 - 2019 | weiß/schwarz | 2006 - 2496 |
| Klasse 3 | Spezialisten | 0,80 | 2007 - 2019 | blau/weiß | 3006 - 3496 |
| Klasse 4 | Fortgeschrittene | 0,60 | 2007 - 2019 | grün/weiß | 4006 - 4496 |
| Klasse 5 | Anfänger | 0,40 | 2007 - 2019 | schwarz/weiß | 5006 - 5496 |
| Klasse 6 | Neulinge | 0,25 | 2007 - 2019 | rot/weiß | 6006 - 6496 |
| Klasse A | Automatik | 0,25 | 2015 - 2019 | gelb/schwarz | 7006 - 7496 |

Die Teilnahmeberechtigung bezieht sich nur auf eine Klasse. Doppelstarts, d.h. der Start in zwei Klassen, sind verboten.

Für Jugendliche (Jahrgang 2019-2007) gilt max. 125ccm Hubraum.

Ausnahme: Für alle Teilnehmer der Klasse 2 (Experten) ist der Hubraum freigestellt.

Die Wertung erfolgt gemäß dem Grundausschreibung für den Clubsport Trial 2025.

Die Trial-Motorräder sind mit einer Startnummerntafel, Schriftgröße mind. 5 cm gekennzeichnet. Die Startnummern werden beim ersten Start vom Veranstalter ausgegeben und gelten für die komplette Saison.

Das Nenngeld beträgt 17 € für alle Teilnehmer.

Nach Abschluss des Sportjahres 2025 findet die Auszeichnung der Platzierten gem. Pkt. 5 – Allgem.

Bestimmungen - im Rahmen der Sportlerehrung des **ADAC Mittelrhein e.V. am 07. Dezember 2025** statt.

c) Teilnahme am ADAC Jugendtrial - Bundesendlauf

Der ADAC Mittelrhein e.V. und der ADAC Pfalz e.V. werden jeweils eine Mannschaft zum ADAC Bundesendlauf am 11.10.2025 beim AMC Kerzenheim e.V. im ADAC melden.

Jeweils die besten Teilnehmer (Anzahl gemäß entsprechender Ausschreibung) werden zum Bundesendlauf eingeladen. Die qualifizierten Teilnehmer werden persönlich von den Sportabteilungen ADAC Mittelrhein e.V. und ADAC Pfalz e.V. angeschrieben und an den jeweiligen Veranstalter genannt. Die Qualifizierung erfolgt nach dem aktuellen Zwischenstand vor dem jeweiligen Endlauf, jedoch mindestens 2 Wochen vorher aufgrund des Nennungsschlusses.

E) ADAC E-Kids Trial Cup Süd-West - Rheinland-Pfalz-Saar-Meisterschaft

a) Wertungsläufe = für Jugendliche mit ADAC Jugendausweis

| Datum | Veranstalter | Ort | |
|----------|----------------|------------|---|
| 05.04.25 | MSC Stolberg | Gressenich | N |
| 03.05.25 | MSC Dreckenach | Dreckenach | M |
| 31.05.25 | MSF Winingen | Winingen | M |
| 22.06.25 | AMC Kerzenheim | Kerzenheim | P |
| 06.09.25 | MTC Saar | Lebach | S |

M=Mittelrhein **P**=Pfalz **S**=Saarland **N**=Nordrhein

Wertungsmodus:

Ausgeschrieben werden 5 Veranstaltungen von denen max. 80 % = 4 Veranstaltungen gewertet werden.

b) Spezielle Bestimmungen

Teilnahmeberechtigt sind Jugendliche der Jahrgänge 2011 - 2019 die ihren ADAC Jugendausweis für 2025 über einen ADAC Regionalclub beantragt haben. Der Jugendliche muss im Jahr der Meisterschaft Mitglied im ADAC Regionalverband Mittelrhein, Pfalz oder Saar sein. Weiteres siehe Pkt. 1 – Allgem. Bestimmungen

Um gewertet zu werden, **muss** der Fahrer im Besitz eines ADAC Jugendausweises sein, der von der jeweiligen Sportabteilung auf Antrag ausgestellt wird.

Auf dem Nennformular ist die Meisterschaft sowie die Leistungsklasse, in der die/er Teilnehmer*in gewertet werden will, anzugeben. Ein Wechsel in eine höhere Leistungsklasse ist während des Sportjahres 2025 einmal möglich. Der Wechsel zurück in die ursprüngliche Klasse ist jedoch ausgeschlossen. Ein Klassenwechsel während des Sportjahres ist der Sportabteilung des ADAC Mittelrhein e.V. schriftlich mitzuteilen!

Der ermittelte Punkte-Endstand jedes/r Teilnehmer*in wird mit dem Faktor seiner Leistungsklasse wie folgt multipliziert:

| Klasse | Bezeichnung | Spur | Multiplikator | Jahrgang | Hintergrund/ Schriftfarbe |
|-----------|------------------|---------------|---------------|-------------|------------------------------|
| Klasse E1 | Fortgeschrittene | schwarze Spur | 1,00 | 2011 – 2019 | schwarz/weiß |
| Klasse E2 | Anfänger | rote Spur | 0,80 | 2011 – 2019 | rot/weiß |
| Klasse E3 | Neulinge | gelbe Spur | 0,60 | 2011 – 2019 | gelb/schwarz |

Die Teilnahmeberechtigung bezieht sich nur auf eine Klasse. Doppelstarts, d.h. der Start in zwei Klassen, sind verboten. Das Nenngeld beträgt 15€ für alle Teilnehmer*innen.

Die Wertung erfolgt gemäß der Grundausschreibung für den Clubsport Trial 2025.

Nach Abschluss des Sportjahres 2025 findet die Auszeichnung des Gesamtsiegers, sowie der Klassensieger im Rahmen der Sportlerehrung des **ADAC Mittelrhein e.V. am 07. Dezember 2025** statt.

Allgemeine Bestimmungen

Bitte beachten Sie, dass für einige Meisterschaften spezielle Bestimmungen gelten. Diese sind in der jeweiligen Meisterschaft gesondert aufgeführt.

1. Teilnahmeberechtigung

Teilnahmeberechtigt sind die im Jahr 2025 als Mitglieder im ADAC Mittelrhein e.V. geführten ADAC Mitglieder, die im Besitz einer für die jeweilige Meisterschaft notwendigen DMSB-Lizenz für 2025 sind. Weiter teilnahmeberechtigt sind ADAC Mitglieder im Jahr 2025 mit Wohnsitz außerhalb des ADAC Mittelrhein e.V., die einem Ortsclub des ADAC Mittelrhein e.V. angehören. Die Nachweispflicht über die Mitgliedschaft in einem ADAC Ortsclub des ADAC Mittelrhein e.V. obliegt allein dem Teilnehmer und dem betreffenden Ortsclub.

Über die Annahme der Nennungen für die Meisterschaften entscheidet der Sportausschuss abschließend. Ein Rechtsanspruch auf Berücksichtigung der Nennungen besteht nicht.

Nennungen

Für alle Meisterschaften muss mittels persönlichen Account bis zum 31.03.2025 genannt werden.

Den Zugang und Erläuterung zum persönlichem Account finden Sie auf der Website www.adac-mittelrhein.de

Die Nennungen werden nach Nennungsschluss durch die Veröffentlichung der Teilnehmerliste auf der Homepage des ADAC Mittelrhein e.V. bestätigt. Eine separate Nennbestätigung auf dem Postwege erfolgt nicht.

Bei der Nennung von Minderjährigen ist die Unterschrift aller Erziehungsberechtigten zwingend erforderlich. Bitte beachten Sie, dass die Nennung von Minderjährigen erst nach Erhalt des unterschriebenen Formulars bestätigt werden kann. Das Formular erhalten Sie nach der Onlinenennung per E-Mail zugesandt.

Übersenden Sie dieses bitte per Post, E-Mail oder Fax an:

| | |
|-----------------------|---|
| ADAC Mittelrhein e.V. | Kontaktperson: Elisa Sterzl |
| Sportabteilung | Tel.: 0261-1303-290/Fax: 0261-1303-299 |
| Viktoriastraße 15 | E-Mail.: Elisa.Sterzl@mrh.adac.de |
| 56068 Koblenz | |

2. Wertungsgrundlage

Für die Meisterschaften werden nur die in der jeweiligen Meisterschaft aufgeführten Veranstaltungen gewertet. Meisterschaften, für die keine Veranstaltungen vorgeschrieben sind = siehe spezielle Bestimmungen für die jeweilige Meisterschaft. **Ergebnisse aus einem Wertungslauf können nicht für zwei verschiedene Meisterschaften gewertet werden.** Bei Ausfall oder Verlegung einer Veranstaltung entscheidet der Sportausschuss je Einzelfall, ob eine Ersatzveranstaltung bzw. die verlegte Veranstaltung gewertet wird. Um in der jeweiligen Meisterschaft gewertet zu werden, muss der/die Teilnehmer*in an mindestens 50 % (ab 0,5 aufgerundet) der durchgeführten Meisterschaftsläufe teilgenommen haben.

Gewertet werden die besten Ergebnisse des Teilnehmers bei 80 % (ab 0,5 aufgerundet) der durchgeführten Meisterschaftsläufe. Zur Wertung kommen die 8 besten Ergebnisse (mindestens 4) aus der Saison 2025 (Saison = 01.11.2024 bis 31.10.2025).

Ein Wertungsausschluss bei einer Veranstaltung wird nicht als Streichergebnis gewertet. Die jeweilige Meisterschaft muss mindestens 5 nach Absatz 1 gewertete Teilnehmer*in aufweisen. Bei weniger als 5 nach Absatz 1 gewerteten Teilnehmer*innen wird kein Meister ermittelt. Über eine mögliche Vergabe von Preisgeld entscheidet der Sportausschuss.

Ergebnisse müssen unmittelbar jedoch spätestens 2 Wochen nach der Veranstaltung mittels persönlichen Account über myRace übermittelt werden. Später eingereichte Ergebnisse können nicht berücksichtigt werden. Für eine Veranstaltung kann nur ein Ergebnis eingereicht werden. Zur Prüfung der Angaben sind unbedingt die offiziellen Ergebnislisten der jeweiligen Veranstaltungen beizufügen. Hieraus muss **Platzierung und Starterzahl** klar ersichtlich sein. Weiterhin muss der Veranstalter, der Titel, das Datum und die Zuordnung zu einem Trägerverein des DMSB/FIA oder anderen ASN klar erkennbar sein. Ergebnisse, die den vorstehenden Vorgaben nicht entsprechen, werden nicht zur Wertung herangezogen und an den Teilnehmer zurückgesandt. Hieraus resultierende Einsprüche müssen vom Teilnehmer durch Vorlage der Ausschreibung, Genehmigungsnummer, Klasseneinteilung usw. belegt werden.

Folgende Bedingungen sind zu beachten:

Finden im Rahmen einer Veranstaltung mehrere eigenständige Rennen bzw. Wertungsläufe statt, bei denen ein offizielles Ergebnis erstellt wird, können diese Erfolge zur Wertung herangezogen werden, wenn in der jeweiligen Meisterschaft

(Cup, Challenge etc.) eine separate Wertung mit Vergabe von Meisterschaftspunkten der Serie sowie eine Siegerehrung erfolgte.

Als Wertungsgrundlage wird immer von mindestens 3 Teilnehmern in den Klassen ausgegangen.

Ein Einspruch gegen das Ergebnis ist binnen 7 Tagen nach Veröffentlichung des Endergebnisses möglich.

3. Punktwertung

Die Wertung der einzelnen Ergebnisse wird nach folgender Formel vorgenommen:

$$\frac{\text{Teilnehmer in der Klasse} - \text{Platzierung in der Klasse}}{\text{Teilnehmer in der Klasse}} \times 10 + 0,5$$

(Die dritte Stelle hinter dem Komma wird bis einschl. 4 ab- und ab 5 aufgerundet). Eine der Formel entsprechende Wertungstabelle ist in der Heftmitte abgedruckt.

Fahrer, die gemeinsam in einem Team fahren, erhalten beide die gleiche Punktzahl. Bei Doppelstarts innerhalb einer Veranstaltung wird das bessere Ergebnis gewertet.

Ausnahme: Ergebnisse mit schwebender Protest-/Berufungs-Verfahren werden nicht zur Wertung herangezogen.

Eine der Formel entsprechende Wertungstabelle ist am Ende des Handbuches abgedruckt.

4. Meister

Meister ist der/die Teilnehmer*in, der/die die höchste Punktzahl erreicht hat. Bei Punktgleichheit entscheidet das bessere Ergebnis der letzten gewerteten Veranstaltung; bei weiterer Punktgleichheit der vorletzten gewerteten Veranstaltung usw. Bei dann noch bestehender Punktgleichheit wird ex aequo gewertet. Die dadurch freiwerdenden Platzierungen werden nicht aufgefüllt.

5. Auszeichnung

Die Auszeichnung der Meister sowie der Zweit- und Drittplatzierten wird vorgenommen.

Sollte eine Meisterschaft nicht zustande kommen, behält sich der Sportausschuss vor, den Punktbesten zu ehren.

Nach Abschluss des Sportjahres 2025 findet die Auszeichnung im Rahmen der Sportlerehrung des ADAC Mittelrhein e.V. am **07. Dezember 2025 in Ochtendung** statt. Pokale werden an die Platzierten nur persönlich übergeben. Eine Nachsendung der Pokale erfolgt nicht.

6. Wertungsausschluss

Sollten dem ADAC Mittelrhein e.V. Strafen oder Vergehen eines Teilnehmers bekannt werden, so kann dies zum Ausschluss von der Meisterschaft führen. Hierüber entscheidet der Sportausschuss endgültig.

7. Rechtsanspruch / Auslegung

Ein Rechtsanspruch bezüglich der Meisterschaftswertung besteht nicht. Über Unklarheiten in der Auslegung der Ausschreibung befindet der Sportausschuss verbindlich.

8. Preisgelder

Für die nachfolgend aufgeführten Meisterschaften des ADAC Mittelrhein e.V. wird ein **Preisgeld von 35.000 €** ausgeschrieben:

Der ermittelte Punkte-Endstand jedes Teilnehmers wird zur Berechnung des Preisgeldes mit dem folgenden Punktefaktor multipliziert:

| Automobilsport: | Punktefaktor | Motorradsport: | Punktefaktor |
|-------------------------------|---------------------|-----------------------|---------------------|
| Rundstrecke | 2,0 | Straße | 1,5 |
| NLS | 2,0 | Off-Road | 1,5 |
| Int./Nat A-Rallye | 2,0 | | |
| Int. + Nat. Bergmeisterschaft | 1,5 | | |
| DMSB-Slalom | 1,2 | | |
| RCN | 1,5 | | |
| GLP | 1,2 | | |
| Int./Nat. Kart | 1,8 | | |
| Off-Road | 1,5 | | |
| Clubsport Slalom | 1,0 | | |

Preisgelder:

Für 50 % der in Wertung befindlichen Teilnehmer*innen je Meisterschaft aus den oben aufgeführten Meisterschaften wird Preisgeld ausgeschrieben. Ein Rechtsanspruch auf Auszahlung besteht nicht.

Die Summe der Wertungspunkte von 50 % der in Wertung befindlichen Teilnehmer*innen (aufgerundet) je Meisterschaft aus den oben aufgeführten Meisterschaften wird addiert. Die Preisgeldsumme von 35.000 € wird durch diese Gesamtpunktzahl dividiert. Hieraus ergibt sich der Betrag pro Wertungspunkt. Das Preisgeld des einzelnen Teilnehmers ergibt sich aus der Multiplikation der erreichten Wertungspunkte mit dem Betrag pro Wertungspunkt. **Es werden jedoch nur maximal 12 € pro Wertungspunkt ausgezahlt.**

Beispiel:
$$\frac{35.000 \text{ € Preisgeld}}{\text{insgesamt 3.200 Wertungspunkte}} = 10,94 \text{ €}$$

Fahrer X hat 82,30 Punkte erreicht.

82,30 Pkt. x 10,94 € = 900,36 €

Fahrer X erhält somit 905 € Preisgeld.

Preisgeldbeträge werden auf 5 € aufgerundet.

Jörg Hennig

- Vorstand Sport -

Michael Kaliszan

- Referent für Automobile -

Michael Bäuml

- Referent für Motorräder -

Gerd Renner

- Referent für Klassik –

- Referent für Ortsclubangelegenheiten-

Frank Fleschen

- Referent für Jugendsport -

Hagen Fries

- Referent für Aus- und Fortbildung -

1. Int. + Nat. A-Rundstrecken-Meisterschaft für Automobile ohne NLS-Meisterschaft/NES-Meisterschaft

a) Allgemeine Bestimmungen

Es gelten die Allgemeinen Bestimmungen ohne Ausnahme.

b) Wertungsläufe:

Es werden keine Veranstaltungen vorgeschrieben.

Achtung: Damit die Mindestanzahl von Veranstaltungen erreicht wird, um in der Meisterschaft gewertet zu werden, werden auch Ausfälle (nach dem Start eines Rennens) mitgezählt. Bitte entsprechend belegen.

Wenn ein Team die Meisterschaft gemeinsam gefahren ist, wird es als ein/e Teilnehmer*in gewertet. Die Nachfolgenden rücken auf.

2. NLS-Meisterschaft

a) Allgemeine Bestimmungen

Es gelten die Allgemeinen Bestimmungen ohne Ausnahme.

b) Wertungsläufe

Die aktuellen Termine zur NLS-Meisterschaft finden Sie unter:

<https://www.nuerburgring-langstrecken-serie.de>

Aus organisatorischen Gründen können alle Läufe in der NLS-Meisterschaft nach dem 31. Oktober 2025 nicht gewertet werden. Ein Übertrag in das Meisterschaftsjahr 2026 findet nicht statt.

Achtung: Damit die Mindestanzahl von Veranstaltungen erreicht wird, um in der Meisterschaft gewertet zu werden, werden auch Ausfälle (nach dem Start eines Rennens) mitgezählt. Bitte entsprechend belegen.

c) spezielle Bestimmungen

Gewertet werden von den unter b) genannten Veranstaltungsläufen ausschließlich diese, welche in der NLS (VLN) zur Wertung kommen. Ergebnisse der NES werden nicht berücksichtigt. Der Sportausschuss behält sich eine nachträgliche Anpassung der Wertungsläufe auf Grund der bekannten Situation rund um die Veranstaltungen auf der Nürburgring Nordschleife vor.

Wenn ein Team die gesamte Meisterschaft gemeinsam gefahren ist, wird es als ein/e Teilnehmer*in gewertet. Die Nachfolgenden rücken auf.

Die Ergebnisse dieser Meisterschaft werden durch die Sportabteilung eingepflegt.

3. Int.+ Nat. Rallye-Meisterschaft für Automobile

a) Allgemeine Bestimmungen

Es gelten die Allgemeinen Bestimmungen ohne Ausnahme.

b) Wertungsläufe:

Es werden keine Veranstaltungen vorgeschrieben. Es werden alle Int. und Nat. A Läufe gewertet (ausgenommen sind DRC-Läufe).

Ein Wertungsausschluss bei einer Veranstaltung wird nicht als Streichergebnis gewertet.

Punkte-Faktoren:

1,5 Erfolge bei FIA Läufen (WRC, ERC, WRRRC, WCCC, WCCC Bajas, ECCC Bajas)

1,25 für Erfolge bei DRM und FIA ERT-Läufen

1,0 für Erfolge bei allen weiteren Läufen

Achtung: Damit die Mindestanzahl von Veranstaltungen erreicht wird, um in der Meisterschaft gewertet zu werden, werden auch Ausfälle (nach dem Start einer Rallye) mitgezählt. Bitte entsprechend belegen.

Wenn ein Team die Meisterschaft gemeinsam gefahren ist, wird es als ein/e Teilnehmer*in gewertet. Die Nachfolgenden rücken auf.

Michael Kaliszan

Referent für Automobile

4. Retro-Serien-Meisterschaft

a) Allgemeine Bestimmungen

Abweichend der allg. Bestimmungen muss an mindestens 3 Veranstaltungen teilgenommen werden.

Abweichend kommen zur Wertung die 6 besten Ergebnisse (mindestens 3) aus der Saison 2025 (= 01.11.2024 bis 31.10.2025).

b) Wertungsläufe

Es werden keine Veranstaltungen vorgeschrieben.

c) Wertung/Wertungszuschläge

Ein Wertungsausschluss bei einer Veranstaltung wird nicht als Streichresultat gewertet.

Die Fahrzeuge müssen min. 20 Jahre und älter sein.

Punkte-Faktor: Retro-Rallye x 1,2

Retro-Slalom x 1,0

Retro- Bergrennen x 1,1

Alle anderen x 1,0

Achtung: Damit die Mindestanzahl von Veranstaltungen erreicht wird, um in der Meisterschaft gewertet zu werden, werden auch Ausfälle (nach dem Start eines Rennens) mitgezählt. Bitte entsprechend belegen.

Wenn ein Team die Meisterschaft gemeinsam gefahren ist, wird es als ein/e Teilnehmer*in gewertet. Die Nachfolgenden rücken auf.

Gerd Renner

Referent für Klassik

Referent für Ortsclubangelegenheiten

5. Int. + Nat. Bergmeisterschaft

a) Allgemeine Bestimmungen

Es gelten die Allgemeinen Bestimmungen ohne Ausnahme.

b) Wertungsläufe

Es werden keine Veranstaltungen vorgeschrieben.

c) Wertung/Wertungszuschläge

Die Wertung erfolgt gemäß Punkt 3 der allgemeinen Bestimmungen für Meisterschaften. Das Ergebnis dieser Berechnung wird mit einem Faktor bzw. Punktezuschlag belegt.

Punktefaktor/Zuschlag:

| Prädikat | Faktor | Zuschlag |
|-----------------------------|--------|---|
| Ohne (Clubsport, GLP, etc.) | 1,0 | Für Veranstaltungen, die durch einen OC des ADAC Mittelrhein e.V. ausgerichtet werden, wird ein Zuschlag von 0,2 zum jeweiligen Faktor gewährt. |
| Deutsche Bergmeisterschaft | 1,25 | |
| FIA-Prädikate | 1,5 | |

Achtung! Wichtig!

Damit die Mindestanzahl von Veranstaltungen erreicht wird, um in der Meisterschaft gewertet zu werden, werden auch Ausfälle (nach dem Start einer Veranstaltung) mitgezählt. Bitte entsprechend belegen.

6. RCN-Meisterschaft für Automobilsport

a) Allgemeine Bestimmungen

Es gelten die Allgemeinen Bestimmungen ohne Ausnahme.

b) Wertungsläufe

Die aktuellen Termine zur RCN-Meisterschaft finden Sie unter:

<https://www.r-c-n.com/termine>

Aus organisatorischen Gründen können alle Läufe in der RCN-Meisterschaft nach dem 31. Oktober 2025 nicht gewertet werden. Ein Übertrag in das Meisterschaftsjahr 2026 findet nicht statt.

Achtung: Damit die Mindestanzahl von Veranstaltungen erreicht wird, um in der Meisterschaft gewertet zu werden, werden auch Ausfälle (nach dem Start eines Rennens) mitgezählt. Bitte entsprechend belegen.

Wenn ein Team die gesamte Meisterschaft gemeinsam gefahren ist, wird es als ein/e Teilnehmer*in gewertet. Die Nachfolgenden rücken auf.

Die Ergebnisse dieser Meisterschaft werden durch die Sportabteilung eingepflegt.

7. Int. + Nat. Off-Road-Meisterschaft für Automobilsport (Autocross / Rallyecross / Autotrial)

a) Allgemeine Bestimmungen

Es gelten die Allgemeinen Bestimmungen ohne Ausnahme.

b) Wertungsläufe

Es werden keine Veranstaltungen vorgeschrieben.

c) Wertung/Wertungszuschläge

Ein Wertungsausschluss bei einer Veranstaltung wird nicht als Streichresultat gewertet.

| | |
|-------------------------|--------------------------------------|
| <u>Punkte-Faktoren:</u> | 1,0 Autotrial Clubsport |
| | 1,1 Autotrial DMSB |
| | 1,2 Autocross//Rallyecross Clubsport |
| | 1,2 Autotrial FIA-WM/EM |
| | 1,3 Autocross//Rallyecross DMSB |
| | 1,4 Autocross//Rallyecross FIA-WM/EM |

Achtung: Damit die Mindestanzahl von Veranstaltungen erreicht wird, um in der Meisterschaft gewertet zu werden, werden auch Ausfälle (nach dem Start eines Rennens) mitgezählt. Bitte entsprechend belegen.

Wenn ein Team die Meisterschaft gemeinsam gefahren ist, wird es als ein/e Teilnehmer*in gewertet. Die Nachfolgenden rücken auf.

8. GLP-Meisterschaft für Automobilsport

a) Wertungsläufe

Die aktuellen Termine zur GLP-Meisterschaft finden Sie unter:

<https://www.rcn-glp.de/termine>

b) Wertung/Wertungszuschläge

Die Wertung erfolgt gemäß Punkt 3 der allgemeinen Bestimmungen für Meisterschaften. Das Ergebnis dieser Berechnung wird mit einem Faktor bzw. Punktezuschlag belegt.

| | |
|-------------------------|-------------------------|
| <u>Punkte-Faktoren:</u> | 1,0 Rookie und Advanced |
| | 1,2 Experts |

c) spezielle Bestimmungen

Wenn ein Team die gesamte Meisterschaft gemeinsam gefahren ist, wird es als ein/e Teilnehmer*in gewertet. Die Nachfolgenden rücken auf.

Die Ergebnisse dieser Meisterschaft werden durch die Sportabteilung eingepflegt.

Michael Kaliszan
Referent für Automobile

9. Int. / Nat. Kart-Meisterschaft

a) **Allgemeine Bestimmungen**

Es gelten die Allgemeinen Bestimmungen ohne Ausnahme.

b) **Wertungsläufe**

Es werden keine Veranstaltungen vorgeschrieben.

c) **Wertung/Wertungszuschläge**

Ein Wertungsausschluss bei einer Veranstaltung wird nicht als Streichresultat gewertet.

Punkte-Faktoren: 1,0 ADAC Kart Rookies Cup / ADAC Kart Youngster Cup
 1,2 NAKC, OAKC, SAKC, WAKC / ADAC Kart Bundesendlauf
 1,5 Deutsche Kart Meisterschaft / Internationale Meisterschaften

Es wird nur die Tageswertung der Veranstaltungen gewertet.

Es werden keine Läufe der German Karting Series zur Wertung herangezogen.

Frank Fleschen
Referent für Jugendsport

Uwe Ramb
Obmann-Kartrundstrecke

10. DMSB-Slalom-Meisterschaft ab 1000 m

a) Allgemeine Bestimmungen

Es gelten die Allgemeinen Bestimmungen ohne Ausnahme.

b) Wertungsläufe

| | | |
|---------------|------------------|-------------|
| 24. Mai | MSC Odenkirchen | Nürburgring |
| 25. Mai | MSC Odenkirchen | Nürburgring |
| 28. Juni | MSV Osann-Monzel | |
| 29. Juni | MSV Osann-Monzel | |
| 23. August | EMSC Bitburg | |
| 24. August | EMSC Bitburg | |
| 13. September | ASC Ahrweiler | |
| 14. September | ASC Ahrweiler | |

Die Klasseneinteilung für die Meisterschaft erfolgt gemäß DMSB-Bestimmungen.

Die Ergebnisse dieser Meisterschaft werden durch die Sportabteilung eingepflegt.

11. Clubsport-Slalom-Meisterschaft bis 1000 m

a) Allgemeine Bestimmungen

Es gelten die Allgemeinen Bestimmungen ohne Ausnahme.

b) Wertungsläufe

| | | |
|---------------|-------------------|---------------------|
| 28. Juni | MSV Osann-Monzel | |
| 29. Juni | MSV Osann-Monzel | |
| 09. August | MSC Mainz-Finthen | Doppelveranstaltung |
| 14. September | ASC Ahrweiler | |

c) spezielle Bestimmungen

Die Klasseneinteilung für die Meisterschaft ist wie folgt:

Serienfahrzeuge

- Kl. 1 bis 1400 ccm
- Kl. 2 ü. 1400 bis 1800 ccm
- Kl. 3 ü. 1800 ccm

Verbesserte Fahrzeuge

- Kl. 4 bis 1400 ccm
 - Kl. 5 ü. 1400 bis 1800 ccm
 - Kl. 6 ü. 1800 ccm
- Fahrzeuge mit DMSB Wagenpass der Gruppe F sind startberechtigt.

Kl. 7 Verbesserte Fahrzeuge DMSB Gruppe H

Cup Fahrzeuge (Fahrzeuge, die bestimmten Serien angehören)

Sonderklassen werden nicht zur Wertung für die Meisterschaft herangezogen.

Die Ergebnisse dieser Meisterschaft werden durch die Sportabteilung eingepflegt.

Kai Bucher
Obmann Slalomsport

12. Klassik-Meisterschaft – lizenzfrei

a) Allgemeine Bestimmungen

Es gelten die Allgemeinen Bestimmungen ohne Ausnahme.

b) Wertungsläufe

| | | | |
|---------------|------------------|------------------------------|------|
| 10. Mai | MSC Altenkirchen | Rund um den Bismarkturm | S, T |
| 17. Mai | MSC Bingen | Youngtimer Rallye und Oldies | S, T |
| 01. Juni | MSC Alzey | Teufelsrutsch Classic | T |
| 14. Juni | HAC Simmern | Schinderhannes Classic | S, T |
| 28. Juni | AAC Bad Neuenahr | Rotwein Ahr Klassik | S, T |
| 06. Juli | AC Wittlich | Säubrenner Classic | T |
| 24. August | MSC Sinzig | Barbarossa Classic | T |
| 30. August | AC Hamm | Rund ums Weltende | S, T |
| 07. September | MSC Kempenich | Raiffeisen Classic | S |
| 08. September | MSC Bingen | Mäuseturm Classic | T |
| 21. September | MSF Kirchen | Siegtal Historic | S, T |
| 27. September | HAC Simmern | Herbst Classic | T |

S = Sport T = Touristisch

b) spezielle Bestimmungen

Die Ergebnisse der Klasse Sport (Gesamtergebnis) werden mit 1,2 multipliziert.

Wenn ein Team die Meisterschaft gemeinsam gefahren ist, wird es als ein/e Teilnehmer*in gewertet. Die Nachfolgenden rücken auf.

Die Ergebnisse dieser Meisterschaft werden durch die Sportabteilung eingepflegt.

13. Youngtimer Meisterschaft - lizenzfrei Für Fahrzeuge zwischen 20 – 29 Jahre

a) Allgemeine Bestimmungen

Es gelten die Allgemeinen Bestimmungen ohne Ausnahme.

b) Wertungsläufe

| | | |
|---------------|---------------|--------------------------------|
| 17. Mai | MSC Bingen | Youngtimer Rallye (+ Oldtimer) |
| 01. Juni | MSC Alzey | Teufelsrutsch Classic |
| 30. August | AC Hamm | Rund ums Weltende |
| 07. September | MSC Kempenich | Raiffeisen Classic |
| 21. September | MSF Kirchen | Siegtal Historic |
| 27. September | HAC Simmern | Herbst Classic |

b) Spezielle Bestimmungen

Wenn ein Team die Läufe gemeinsam gefahren ist, wird es als ein/e Teilnehmer*in gewertet. Die Nachfolgenden rücken auf.

Frank Zimmermann
Obmann Orientierungs- und
Klassiksport

Bernd Halffmann
Obmann Orientierungs- und
Klassiksport

14. Motorrad - Straßen-Meisterschaft – Berg-/Rundstrecken-Rennen, Super Moto und Historische Veranstaltungen (nur lizenzpflichtige, DMSB/FIM oder eines anderen ASN genehmigte Veranstaltungen)

a) Allgemeine Bestimmungen

Es gelten die Allgemeinen Bestimmungen ohne Ausnahme.

b) Wertungsläufe

Es werden keine Veranstaltungen vorgeschrieben.

Achtung: Damit die Mindestanzahl von Veranstaltungen erreicht wird, um in der Meisterschaft gewertet zu werden, werden auch Ausfälle (nach dem Start eines Rennens) mitgezählt. Bitte entsprechend belegen.

c) Spezielle Bestimmungen

Wenn ein Team die Läufe gemeinsam gefahren ist, wird es als ein/e Teilnehmer*in gewertet. Die Nachfolgenden rücken auf.

15. Motorrad - OFF-ROAD-Meisterschaft – Moto Cross (ohne Clubsport- Moto-Cross), Enduro (mit ADAC Enduro Cup, ADAC Enduro Jugend Cup), Trial Sport, Jugend-Trial-Sport (nur lizenzpflichtige, DMSB/FIM oder eines anderen ASN genehmigte Veranstaltungen)

a) Allgemeine Bestimmungen

Es gelten die Allgemeinen Bestimmungen ohne Ausnahme.

b) Wertungsläufe

Es werden keine Veranstaltungen vorgeschrieben.

Es werden nur Endläufe – bzw. bei Veranstaltungen mit mehreren Wertungsläufen das Gesamtergebnis - gewertet.

Achtung: Damit die Mindestanzahl von Veranstaltungen erreicht wird, um in der Meisterschaft gewertet zu werden, werden auch Ausfälle (nach dem Start eines Rennens) mitgezählt. Bitte entsprechend belegen.

Moto-Cross:

Teilnehmer*innen müssen, um gewertet zu werden, entweder vier Gesamtergebnisse **oder zwei** Gesamt- **und zwei** Halbfinal- oder Vorlaufergebnisse einreichen. Punkte für die Meisterschaft werden nur für Gesamtergebnisse vergeben.

Trial-Sport:

Gewertet werden alle **lizenzpflichtigen Veranstaltungen** im In- und Ausland (JDM, DM, EM, WM), die von einem ASN genehmigt wurden.

c) Spezielle Bestimmungen

Wenn ein Team die Läufe gemeinsam gefahren ist, wird es als ein/e Teilnehmer*in gewertet. Die Nachfolgenden rücken auf.

Michael Bäuml
Referent für Motorräder

16. Simracing Rundstrecken-Meisterschaft

a) Allgemeine Bestimmungen

Abweichend der allg. Bestimmungen muss an mindestens 2 Rennserien teilgenommen werden.

Abweichend kommen zur Wertung die 4 besten Endergebnisse (mindestens 2) aus der Saison 2025 (= 01.11.2024 bis 31.10. 2025).

b) Wertungsläufe/Wertungszuschläge

Wertungsfähig sind ausschließlich folgende Wettbewerbe und Meisterschaften:

| | | Faktor |
|---|---|---------------|
| DSRC Sprint | National-A Simracing Meisterschaften | 1,5 |
| DSRC Endurance | | |
| DMSJ SimRacing Junior Cup | | |
| ADAC SimRacing GT3 Cup | | |
| | Digitale Nürburgring Langstrecken Serie (DNLS) | 1,5 |
| Digitale Nürburgring Langstrecken Serie Community Cup (DNLS-CC) | Clubsport Simracing Meisterschaften | 1,25 |
| ADAC Digital 24h Rennen | | |
| ADAC SimRacing GT4 Cup | | |
| ADAC SimRacing Sports Cup | | |
| ADAC SimRacing Carrera Cup | | |
| ADAC SimRacing TC Cup | | |
| | | |
| ADAC SimRacing Clubsport Serie | Rookie-Clubsport Simracing Meisterschaften | 1,0 |
| ADAC Digital Cup | | |
| ADAC Digital Online Cup | | |
| ADAC Clubhouse-Serie | | |
| ADAC Endurance Summer Cup | | |
| ADAC Nordrhein SimRacing-Trophy | | |
| ADAC All-Star Race | | |

c) Spezielle Bestimmungen

Für die Simracing Rundstrecken-Meisterschaft erfolgt die Wertung ausschließlich nach der Klassenwertung und nicht nach dem Gesamtklassement. Es wird nur das Endergebnis zur Wertung herangezogen.

ADAC DIGITAL CUP 2025

ADAC
DIGITAL CUP

KALENDER

1

NÜRBURGRING

SAMSTAG
15.01.25

2

SPA-FRANCORCHAMPS

SAMSTAG
25.01.25

3

IMOLA

SAMSTAG
22.02.25

4

RED BULL RING

SAMSTAG
15.03.25

FAHRZEUGE

GT3
CLASS

CUP
CLASS

GT4
CLASS

BMW
CLASS

RENNLÄNGE

30
MIN

30
MIN

60
MIN

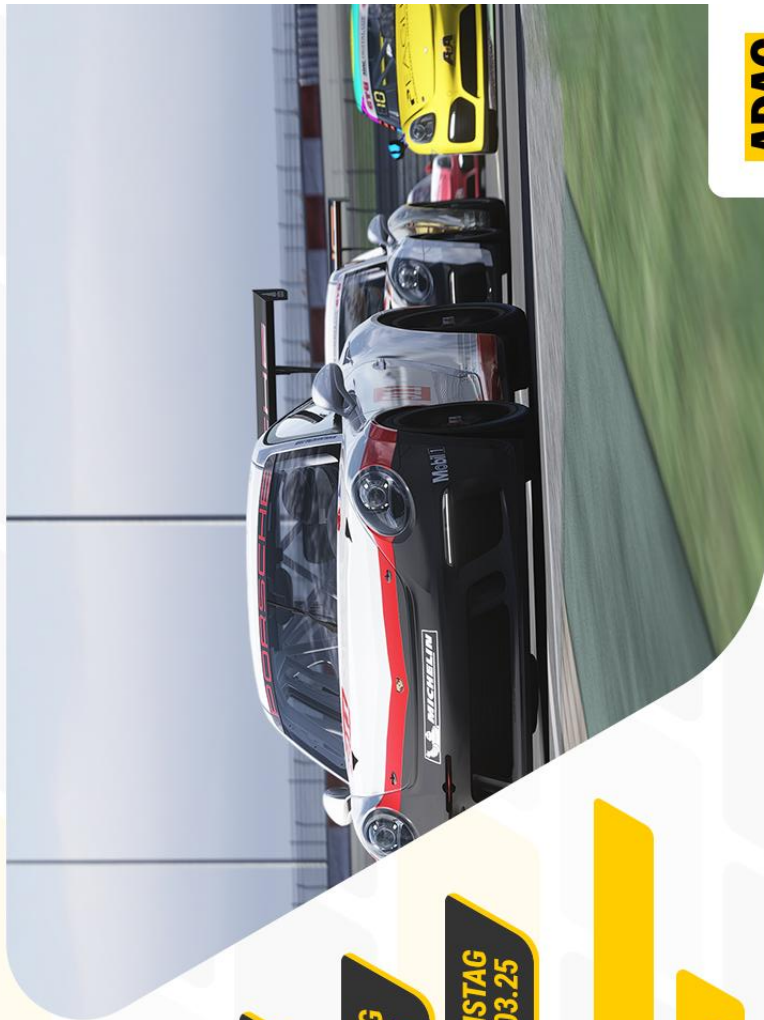

ADAC

WEITERE INFOS: WWW.ADAC-DIGITAL-CUP.DE

Mittelrheinische ADAC

Kart-Slalom Meisterschaften 2025

Der ADAC Mittelrhein e.V. schreibt für das Jahr 2025 die Mittelrheinische ADAC Kart-Slalom-Meisterschaft nach folgenden Richtlinien des ADAC Mittelrhein e.V. aus:

1. Allgemeine Bestimmungen

Es gelten die Allgemeinen Bestimmungen ohne Ausnahme.

1.1. Kart Slalom Reglements 2025

Es gilt das Kart Slalom Reglements ADAC Mittelrhein 2025 in seiner gültigen Fassung ohne Ausnahme.

Die Teilnehmer werden bei den Wertungsläufen (Veranstaltungen) in folgende Klassen eingeteilt (maßgebend ist das Geburtsjahr):

| | |
|------------------------------|------------------------------|
| Kl. 1 = Jahrgang 2016 - 2018 | Kl. 3 = Jahrgang 2012 - 2013 |
| Kl. 2 = Jahrgang 2014 - 2015 | Kl. 4 = Jahrgang 2010 - 2011 |
| | Kl. 5 = Jahrgang 2007 - 2009 |

1.2. Spezielle Bestimmungen

Jede/r Teilnehmer*in wird für die Region gewertet, zu der ihr/sein Verein gehört. Teilnehmer*innen, die keinem Verein angehören, werden entsprechend ihrem Wohnort einer Region zugeteilt.

Ausnahme: Fahrer, die zur Region A gehören, können sich auch in der Region B einschreiben.

Gültige Nennungen für Wertungsläufe zur Regionalmeisterschaft dürfen nur mit Genehmigung der ADAC Sportabteilung zurückgewiesen werden.

2. Wertungsgrundlage

Für die Qualifikation zu den Endläufen (Wertung s. Punkt 4), muss ein Teilnehmer an mindestens 50 % (ab 0,5 aufgerundet) der durchgeführten Meisterschaftsläufe in der jeweiligen Region teilgenommen haben. Gewertet werden die besten Ergebnisse des Teilnehmers bei 80 % (ab 0,5 aufgerundet) der durchgeführten Meisterschaftsläufe.

Die Meisterschaft muss mindestens 5 gewertete Teilnehmer*in der jeweiligen Altersklasse aufweisen. Bei weniger als 5 gewerteten Teilnehmer*innen wird kein Meister ermittelt.

3. Punktwertung

Die Wertung der einzelnen Ergebnisse in den Regionen A und B wird nach folgender Formel vorgenommen:

$$\frac{\text{Teilnehmer in der Klasse} - \text{Platzierung in der Klasse}}{\text{Teilnehmer in der Klasse}} \times 10 + 0,5$$

(Anmerkung: Die 2. Stelle hinter dem Komma wird bis einschließlich 4 ab- und ab 5 aufgerundet.)

Die Wertung erfolgt nur für eingeschriebene Fahrer*innen der jeweiligen Region. Gastfahrer werden gestrichen, Fahrer*innen der Region rücken auf.

Bei der Endwertung in den einzelnen Regionen (A und B) entscheidet bei Punktgleichheit die höhere Punktzahl eines Einzelergebnisses, das gestrichen wurde. Danach das nächsthöhere Streicherergebnis.

4. Wertung / Meisterschaft

Die Wertungsläufe werden zunächst in 2 Regionen (A und B) ausgetragen. Die besten 15 Fahrer*innen je Klasse und Region nehmen an den Endläufen teil. Bei der teilnehmerschwachen Region werden die fehlenden Starter durch die weiteren Platzierungen der stärkeren Region aufgefüllt, damit es 30 Starter für die Endläufe ergibt. Sollte ein/e Fahrer*in sich bis 3 Tage vor dem ersten Endlauf beim ADAC Mittelrhein e.V. abmelden, so rücken die nachfolgenden Fahrer*innen der betroffenen Region auf. Sollte keine Fahrer*innen zum Aufrücken in der Region vorhanden sein, gilt dies für die andere Region gleichermaßen. Ein Aufrücken erfolgt nur bis 24:00 Uhr vor dem 1. Endlauf. Dies gilt nur für die Motorsportsaison 2025.

Die Punkteberechnung erfolgt gem. Kart Slalom Reglements ADAC Mittelrhein 2025 in seiner gültigen Fassung. Beispiele:

Die Auszeichnung der Meister/in sowie des/der Zweitplatzierten und des/der Drittplatzierten in der jeweiligen Klasse (1 - 5) findet nach Abschluss des Sportjahres 2025 im Rahmen der Sportlerehrung des **ADAC Mittelrhein e.V. im Dezember 2025** statt. Pokale werden an die Platzierten nur persönlich übergeben. Eine Nachsendung der Pokale erfolgt nicht.

5. Rheinland-Pfalz-Meisterschaft

Für die Rheinland-Pfalz-Meisterschaft qualifiziert, sind die jeweils besten 20 Fahrer*innen jeder Klasse, der Gesamtwertung des ADAC Mittelrhein e.V. sowie die jeweils 10 besten Fahrer*innen jeder Klasse des ADAC Pfalz e.V. und ggf. Teilnehmer*innen von anderen Verbänden (AvD und DMV).

Hier ist eine Qualifizierung für das dmsj Finale möglich. Die Startplätze in den einzelnen Klassen wurden von der dmsj für die nächsten 5 Jahre neu berechnet.

6. Teilnahme an der Südwestdeutschen ADAC Kart-Slalom-Meisterschaft

Nur für Mitglieder eines ADAC Ortsclub im ADAC Mittelrhein e.V.

Es gilt die Anmeldung zur Mittelrheinischen ADAC-Kart-Slalom-Meisterschaft.

Die vier Erstplatzierten, jeder Klasse (1 - 5) werden zum Südwestdeutschen Kart-Slalom-Endlauf als Teilnehmer des ADAC Mittelrhein e.V. gemeldet. Sollte ein/e Teilnehmer*in verhindert sein, so wird er durch den Nächstplatzierten seiner/ihrer Klasse vertreten.

7. Teilnahme am Bundesendlauf zur Deutschen ADAC Kart-Slalom-Meisterschaft

Nur für Mitglieder eines ADAC Ortsclub im ADAC Mittelrhein e.V.

Für die Teilnahme am dmsj Finale haben alle ADAC Regionalclubs jeweils eine Wildcard pro Altersklasse erhalten. Die Meister der fünf Altersklassen qualifizieren sich automatisch für das jährliche dmsj Finale im Oktober 2025.

Es gilt die Anmeldung zur Mittelrheinischen ADAC Kart-Slalom-Meisterschaft.

Sollte ein/e Teilnehmer*in verhindert sein, so wird er/sie durch den/die Nächstplatzierte/n seiner/ihrer Klasse vertreten.

8. Wertungsläufe

| | Region A: | Region B: |
|--|---------------------------------|--|
| 06. April | AMC Arzbach | |
| 13. April | | EMSC Bitburg |
| 27. April | MSC Bad Hönningen | MSC Alzey |
| 04. Mai | MSF Kirchen | |
| 11. Mai | HAC Simmern | MSC Rubin Wilzenberg |
| 18. Mai | ASC Ahrweiler | MSC Konz |
| 24. Mai/ 25. Mai | MSC Adenau/AMC Ingelheim | Gemeinschaftsveranstaltung für beide Regionen |
| 29. Mai | AC Mayen | |
| 01. Juni | | MSA des PSV Wengerohr |
| 08. Juni | | SGFK Eifel Daun |
| 15. Juni | MSC Kempenich | |
| Endläufe der Regionalmeisterschaft: | | |
| 29. Juni | KSC Niederrischbach | (1.Endlauf) |
| 24. August | AC Wittlich | (2.Endlauf) |
| 31. August | MSC Adenau/AC Mayen | (3.Endlauf) |

Jörg Hennig
Vorstand Sport

Frank Fleschen
Referent für Jugendsport

ADAC Slalom Youngster Cup um den Walkenbach-Pokal 2025

B

Der ADAC Mittelrhein e.V. schreibt für das Jahr 2025 den ADAC Slalom Youngster Cup um den Walkenbach Slalom Pokal nach folgenden Richtlinien aus:

1. Allgemeine Bestimmungen:

Es gelten die Allgemeinen Bestimmungen ohne Ausnahme

1.1 Slalom Youngster Cup Reglement

Sowie die Grundausschreibung für ADAC Automobil-Clubsport-Slalom des ADAC Mittelrhein e.V..

1.2. Spezielle Bestimmungen

Die Fahrer müssen einen Slalom-Einsteiger Lehrgang des ADAC Mittelrhein e.V. erfolgreich absolviert haben. Darüber hinaus muss die Zugehörigkeit zu einem Ortsclub des ADAC Mittelrhein e.V. nachgewiesen werden.

Jede/r Teilnehmer*in muss eine DMSB C-Lizenz für das laufende Sportjahr nachweisen.

Sollte die Zahl der Bewerber höher sein, als freie Fahrerplätze zur Verfügung stehen, werden die besseren Qualifikationen der Teilnehmer*innen berücksichtigt.

Über eine Zulassung entscheidet im Zweifelsfalle der Sportausschuss des ADAC Mittelrhein e.V.

2. Wertung bei der Veranstaltung

Die sich einschließlich der Strafzeiten ergebenden jeweiligen Fahrzeiten der Wertungsläufe werden addiert. Sieger ist der Fahrer mit der niedrigsten Gesamtfahrzeit (inkl. Strafzeit). Die weiteren Platzierungen ergeben sich aus den steigenden Fahrtzeitsummen. Bei Zeitgleichheit entscheidet zunächst die geringere Strafzeit. Bei weiterer Zeitgleichheit entscheidet der schnellere Wertungslauf. Wenn auch hier Zeitgleichheit besteht, gibt es zwei Ranggleiche (ex aequo).

2.1 Wertungsstrafen analog dem Reglement des Youngster Cup und der Grundausschreibung für ADAC Automobil-Clubsport-Slalom

3. Wertungsgrundlagen

Wenn Fahrer*innen am ADAC Bundesendlauf oder der dmsj-Deutschen Junioren Slalom Meisterschaft teilnehmen und zeitgleich ein Slalom Youngster Cup Meisterschaftslauf (Walkenbach-Cup) stattfindet, so erhalten diese Fahrer*innen Ersatzpunkte, die sich aus einem Punkteschnitt von allen bisherigen Meisterschaftsläufen errechnen.

$$\frac{\text{Alle bisher erzielten Wertungspunkte}}{\text{die Anzahl der bisher durchgeführten Meisterschaftsläufe}} = \text{Anzahl der Ersatzpunkte}$$

Die Wertung der einzelnen Ergebnisse wird nach folgender Formel vorgenommen:

$$\frac{(\text{Anzahl der Starter} - \text{Platz})}{\text{Anzahl der Starter}} \times 10 + 0,5$$

Eine der Formel entsprechende Wertungstabelle ist in der Heftmitte abgedruckt.

Mit Abgabe der Nennung zur Meisterschaft erkennt der/die Teilnehmer*in alle Punkte der Ausschreibung und dem Reglement zum ADAC Slalom Youngster Cup 2025 an.

4. Meister

Die Auszeichnung des/der Sieger*in sowie der Zweit- und Drittplatzierten findet nach Abschluss des Sportjahres 2025 im Rahmen der Sportlerehrung des ADAC Mittelrhein e.V. im Dezember statt. Pokale werden an die Platzierten nur persönlich übergeben. Eine Nachsendung der Pokale erfolgt nicht.

5. Wertungsläufe zum ADAC Slalom Youngster Cup

| | | |
|---------------|------------------|---------------------|
| 26. April | AAC Bad Neuenahr | Doppelveranstaltung |
| 05. Juli | MSC Adenau | Doppelveranstaltung |
| 13. September | ASC Ahrweiler | Doppelveranstaltung |
| 27. September | AAC Bad Neuenahr | Doppelveranstaltung |

6. Nennungen/Nenngeld

- Nennung zur Veranstaltung erfolgt schriftlich beim jeweiligen Veranstalter
- Für die Teilnahme am Slalom Youngster Cup ist ein Betrag in Höhe von 200 € im Voraus zu überweisen. Der Betrag beinhaltet die Nennelder für alle Veranstaltungen. Eine entsprechende Bestätigung hinsichtlich der Überweisung erhält jede/r Teilnehmer*in nach erfolgter Online-Nennung zur Meisterschaft per E-Mail zugesandt.
- Eine Rückerstattung des Nenngeldes ist ausgeschlossen.
- Die Teilnehmerzahl ist auf 45 Starter begrenzt.

7. Klasseneinteilung

Klasse 1 Fahrer*innen der Jahrgänge 2007 - 2009

Klasse 2 Fahrer*innen der Jahrgänge 2002 - 2006

Es gilt die Jahrgangsregelung, d.h. Geburtstag im betreffenden Kalenderjahr 1.1. – 31.12.

8. Rechtswegausschluss und Haftungsbeschränkung

Es gelten die Bestimmungen der Grundausschreibung für ADAC Automobil-Clubsport-Slalom.

9. Selbstbeteiligung

Für alle Schäden am Fahrzeug, die von einem Teilnehmer oder Betreuer verursacht werden, kann der ADAC Mittelrhein e.V. vom Verursacher eine Selbstbeteiligung in Höhe von 20 % der Schadenssumme, max. jedoch 1.000,00 € fordern.

10. Preise / Siegerehrung bei der Veranstaltung

Die Siegerehrung wird im Anschluss an die Veranstaltung durchgeführt. Es werden bis zum Drittplatzierten Pokale vergeben.

11. Sonstige Endläufe

Jeweils die besten Teilnehmer*innen (Anzahl gemäß entsprechender Ausschreibung), werden zu den unten aufgeführten Endläufen eingeladen. Die qualifizierten Teilnehmer*innen werden persönlich von der Sportabteilung des ADAC Mittelrhein e.V. angeschrieben und an den jeweiligen Veranstalter genannt. Die Qualifizierung erfolgt nach dem aktuellen Zwischenstand vor dem jeweiligen Endlauf, jedoch mindestens 2 Wochen vorher, aufgrund des Nennungsschlusses.

tba Rheinland-Pfalz-Meisterschaft (mvrp)

11. Okt. ADAC Bundesendlauf Slalom-Youngster Bobfingen

12. Okt. dmsj - Deutsche Junioren Slalom Meisterschaft, Bobfingen

Jörg Hennig
Vorstand Sport

Frank Fleschen
Referent für Jugendsport

Ausschreibung

Ermittlung der ADAC Ortsclubs mit den motorsportlich erfolgreichsten Fahrern 2025

Der ADAC Mittelrhein e.V. ermittelt nach Ablauf des Sportjahres 2025 den **ADAC Ortsclub mit den motorsportlich erfolgreichsten Fahrern** nach folgenden Richtlinien:

1. Teilnahmeberechtigung

Teilnahmeberechtigt sind alle ADAC Ortsclubs des ADAC Mittelrhein e.V., deren Mitglieder sich an den unter Punkt 3 aufgeführten Meisterschaften beteiligen.

2. Wertungsgrundlage

Gewertet werden **alle** Erfolge, die die Clubmitglieder der ADAC Ortsclubs in den unter Pkt. 3 dieser Ausschreibung ausgeschriebenen Meisterschaften errungen haben. Gewertet werden die Ergebnisse der Endstände dieser Meisterschaften.

Ein Fahrer, der gleichzeitig mehreren Ortsclubs angehört, kann nur für einen ADAC Ortsclub gewertet werden. Die Wertung erfolgt für den ADAC Ortsclub, den der Fahrer bei Abgabe seiner Nennung für die Meisterschaft/en einträgt. Eine Änderung bzw. Meldung des ADAC Ortsclubs nach Nennungsschluss ist nicht möglich.

Eine Nennung für diese Wertung durch den ADAC Ortsclub ist nicht erforderlich.

3. Meisterschaften

Zur Wertung werden die Platzierungen aus folgenden ADAC Meisterschaften herangezogen

1. Rheinland-Pfalz-Meisterschaft im Nationalen Rallyesport 35 und 70 für Automobilsport
2. Rheinland-Pfalz-Saar-Meisterschaft im Clubsport-Moto-Cross für Motorräder
3. Rheinland-Pfalz-Meisterschaft im Trial-Sport für Motorräder
4. Rheinland-Pfalz-Meisterschaft im Jugendtrial-Sport für Motorräder
5. Rheinland-Pfalz-Saar-Meisterschaft im ADAC E-Kids Trial Cup Süd-West
6. Int./Nat. A -Rundstrecken-Meisterschaft für Automobile
7. NLS-Meisterschaft für Automobile
8. Int./Nat. A -Rallye-Meisterschaft für Automobile
9. Int./Nat. Bergmeisterschaft
10. RCN-Meisterschaft für Automobile
11. Int. + Nat. Off-Road-Meisterschaft für Automobile
12. GLP-Meisterschaft für Automobile
13. Int./Nat. Kart-Meisterschaft
14. DMSB Slalomsport-Meisterschaft ab1000m
15. Clubsport-Slalom-Meisterschaft bis 1000m
16. Klassik-Meisterschaft
17. Straßen-Meisterschaft für Motorräder
18. Off-Road-Meisterschaft für Motorräder
19. Simracing Rundstrecken-Meisterschaft
20. Mittelrheinische ADAC Kart-Slalom-Meisterschaft
21. ADAC Slalom Youngster Cup um den Walkenbach-Pokal

4. Punktwertung

Für jede Platzierung eines Fahrers im Endergebnis – innerhalb der unter Pkt. 3 aufgeführten Meisterschaften werden an den ADAC Ortsclub, für den der Fahrer gemäß Angabe auf seinem Nennformular gewertet werden möchte, Punkte nach folgender Formel vergeben:

$$\frac{\text{Teilnehmer in der Meisterschaft} / \text{Platzierung in der Meisterschaft}}{\text{Teilnehmer in der Meisterschaft}} \times 10 + 0,5$$

Platziert sich ein Fahrer in mehreren Meisterschaften, werden alle Platzierungen gewertet. Bei ex aequo- Fällen wird für beide Platzierten die gleiche Punktzahl vergeben (z.B. Fahrer und Beifahrer).

5. Ergebnisermittlung

Der ADAC Ortsclub mit den motorsportlich erfolgreichsten Fahrern ist der Ortsclub, der die höchste Punktzahl erreicht hat. Bei Punktgleichheit entscheidet die höhere Anzahl von Meisterschaften nach Pkt. 3, innerhalb der sich Fahrer eines Ortsclubs platziert haben. Bei weiterer Punktgleichheit wird ex aequo gewertet.

6. Auszeichnung

Die ersten fünf nach dieser Ausschreibung ermittelten ADAC Ortsclubs werden nach Abschluss des Sportjahres 2025 im Rahmen der Sportlerehrung des **ADAC Mittelrhein e.V. am 07. Dezember 2025 in Ochtendung** ausgezeichnet.

7. Förderung

Zur Unterstützung der Arbeit für die Aktiven der Clubs erhalten **50 % der in Wertung befindlichen Ortsclubs** eine Sportförderung von **insgesamt 25.000 €**. Die Fördersumme von 25.000 € wird durch die Gesamtpunktzahl der 50 % in Wertung befindlichen Ortsclubs dividiert (s. Pkt. 4 – Punktwertung). Die Fördersumme des einzelnen Ortsclubs ergibt sich aus der Multiplikation der erreichten Wertungspunkte mit dem Betrag pro Wertungspunkt. **Es werden jedoch nur maximal 20 € pro Wertungspunkt ausgezahlt.**

8. Auslegung

Über Unklarheiten in der Auslegung dieser Ausschreibung befindet der Sportausschuss verbindlich.

Beispiel: $\frac{25.000 \text{ € Preisgeld}}{1500 \text{ Wertungspunkte}} = 16,66 \text{ €}$
(50 % der in Wertung befindlichen Ortsclubs)

Ortsclub X hat 140 Punkte erreicht.

140 Pkt. x 16,66 € = 2.332,40 €

Ortsclub X erhält somit 2.335 € Preisgeld.

Preisgeldbeträge werden auf 5 € aufgerundet

Jörg Hennig
Vorstand Sport

Classic Rookies Cup – lizenzfrei

Für Fahrer/Beifahrer der Jahrgänge 2009 bis 1995

a) Allgemeine Bestimmungen

Es gelten die Allgemeinen Bestimmungen ohne Ausnahme.

b) Wertungsläufe

| | | |
|---------------|-------------|----------------------------------|
| 17. Mai | MSC Bingen | Youngtimer Rallye (und Oldtimer) |
| 01. Juni | MSC Alzey | 3. Teufelsrutsch Classic |
| 14. Juni | HAC Simmern | Schinderhannes Classic |
| 24. August | MSC Sinzig | Barbarossa Classic |
| 08. September | MSC Bingen | Mäuseturm Classic |
| 21. September | MSF Kirchen | Siegtal Historic |

c) Spezielle Bestimmungen

Um im Classic Rookies Cup – lizenzfrei gewertet zu werden, muss der/die Teilnehmer*in an mindestens 50% (an 0,5 aufgerundet) der durchgeführten Läufe teilgenommen haben.

Gewertet werden die besten Ergebnisse des/der Teilnehmer*in bei 80% (ab 0,5 aufgerundet) der durchgeführten Läufe.

Wenn ein Team die Läufe gemeinsam gefahren ist, wird es als ein/e Teilnehmer*in gewertet. Die Nachfolgenden rücken auf.

Die Teilnahme darf mit Oldtimer- oder Youngtimer Fahrzeugen erfolgen.

Gerd Renner

Referent für Klassik
Referent für Ortsclubangelegenheiten

ADAC Historik-Trial-Cup

a) Wertungsläufe = für Fahrer mit und ohne Lizenz / ADAC Jugendausweis (Breitensport)

| | Datum | Veranstalter | Ort | Faktor | |
|----|---|----------------|------------|--------|---|
| 1. | 09. März | AMC Kerzenheim | Kerzenheim | 1,5 | P |
| 2. | 06. April | MSC Stolberg | Gressenich | 1,5 | N |
| 3. | 04. Mai | MSC Dreckenach | Dreckenach | 1,5 | M |
| 4. | 01. Juni | MSF Winnigen | Winnigen | 1,5 | M |
| 5. | 07. September | MTC Saar | Lebach | 1,5 | S |
| 6. | Einreichte-Ergebnisse aus der WTP oder Hessen-Thüringen Meisterschaft | | | 1,0 | |
| 7. | Einreichte-Ergebnisse aus der WTP oder Hessen-Thüringen Meisterschaft | | | 1,0 | |
| 8. | Einreichte-Ergebnisse aus der WTP oder Hessen-Thüringen Meisterschaft | | | 1,0 | |

M=Mittelrhein P=Pfalz S=Saarland N=Nordrhein

Wertungsmodus:

Alle Läufe werden gemäß Ihrem Faktor in der Meisterschaft gewertet.
(erzielte Wertungspunkte gemäß Wertungstabelle x Klassen-Multiplikator x Faktor).

Jeder Teilnehmer kann für die Veranstaltungen 6 – 8 seine besten Clubsport-Ergebnisse der WTP oder Hessen-Thüringen Meisterschaft aus der Saison 2025 (Saison = 01.11.2024 bis 31.10.2025) mit Angabe der Platzierung und Anzahl der gestarteten Teilnehmer in seiner Klasse als Wertungsgrundlage einreichen. Pro Veranstaltung wird nur max. 1 Ergebnis gewertet. Doppelstarts, d.h. der Start in zwei Klassen, sind verboten.

Ergebnisse müssen unmittelbar jedoch spätestens 2 Wochen nach der Veranstaltung mittels persönlichen Account über myRace übermittelt werden. Später eingereichte Ergebnisse können nicht berücksichtigt werden.

b) Spezielle Bestimmungen

Teilnahmeberechtigt sind die als Mitglieder im „Mittelrhein - Pfalz“ geführten ADAC-Mitglieder ab dem Jahrgang 2019 und älter. Weiteres siehe Pkt. 1 – Allgem. Bestimmungen.

Bei der Onlinenennung (myRace) ist die Meisterschaft sowie die Leistungsklasse, in der der Teilnehmer gewertet werden will, anzugeben.

Es ist den Veranstaltern freigestellt, Klassen zusammenzulegen und unter Einhaltung der vorgeschriebenen Leistungsklassen zusätzliche Klassen (z.B. Senioren-, Oldtimer-, Fun- oder Elektro-Bike-Klassen) auszuschreiben, die Wertung erfolgt dann gemeinsam.

Startberechtigt sind Trial-Motorräder mit 2 Stoßdämpfern (Twin-Shock & Historik) mit einem Baujahr 1990 oder älter. Die Teilnehmer befahren die vom Veranstalter gekennzeichneten Spuren: ca. 2/3 in der Neulingen-Spur (rot) und maximal 1/3 in der Anfänger-Spur (schwarz).

| Klasse | Bezeichnung | Spur/Schriftfarbe | Jahrgang | Hintergrund/Startnummer |
|-----------|---------------|-------------------|-------------------|-------------------------|
| | Twin Shock/ | 2/3 Rote & | | Rot / Schwarz |
| Klasse 9H | Historik/Lumo | 1/3 Schwarze Spur | Ab 2019 und älter | 9506-9996 |

Die Wertung erfolgt gemäß der Grundausschreibung für den Clubsport Trial 2025.

Als Wertungsgrundlage wird immer von mindestens 3 Teilnehmern in den Klassen ausgegangen.

Die Trial-Motorräder sind mit einer Startnummerntafel, Schriftgröße mind. 5cm gekennzeichnet. Die Startnummern werden beim ersten Start vom Veranstalter ausgegeben und gelten für die komplette Saison.

Das Nenngeld beträgt 17 € für Lizenzinhaber und 20€ für Fahrer ohne DMSB Lizenz.

c) Wertungsgrundlage

Es müssen mindestens 5 Teilnehmer für die Meisterschaft genannt haben und in Wertung (50% der oben aufgeführten Wertungsläufe) gefahren sein, damit die Meisterschaft zum Tragen kommt.

d) Auszeichnung

Im Historik-Trial-Cup wird kein Preisgeld ausgezahlt.

Nach Abschluss des Sportjahres 2025 findet die Auszeichnung des Gesamtsiegers in Rahmen der Sportlerehrung des **ADAC Pfalz am 07. Dezember 2025** in Ochtendung statt.

ADAC

Termine 2025

Unsere aktuellen Veranstaltungstermine
finden Sie unter www.adac-mittelrhein.de

Sportabteilungen der ADAC Regionalclubs

Berlin Brandenburg:

Bundesallee 29/30
10717 Berlin
Tel: 030/ 86 86-284
Fax: 0163 86 86 090
Janko Grabsch
Janko.grabsch@bbr.adac.de

Niedersachsen/ Sachsen-Anhalt:

Lübecker Straße 22
30880 Laatzen
Tel: 05102/ 901164
Fax: 05102/ 901169
Markus Schmidt
markus.schmidt@nsa.adac.de

Nordrhein:

Luxemburger Straße 169
50939 Köln
Tel: 0221/ 47 27-702
Fax: 0221/ 44 74 33
Mirko Hansen
mirco.hansen@nrh.adac.de

Saarland:

Untertürkheimer Straße 39-41
66117 Saarbrücken
Tel: 0681/ 68 700-31
Fax: 0681/ 68 700-30
Günter Jung
guenter.jung@srl.adac.de

Südbaden:

Am Predigertor 1
79098 Freiburg
Tel: 0761/ 36 88-240
Fax: 0761/ 36 88-244
Matthias Wolber
matthias.wolber@sba.adac.de

Westfalen:

Freie Vogelstraße 393
44269 Dortmund
Tel: 0231/ 54 99-239
Fax: 0231/ 54 99-278
Wolfram Lehmann
Wolfram.Lehmann@wfa.adac.de

Hansa:

Asminckstraße 41
20097 Hamburg
Tel: 040/ 239 19-262
Fax: 040/ 239 19-290
Remo Schmidt
Remo.schmidt@hsa.adac.de

Nordbaden:

Steinhäuser Straße 22
76135 Karlsruhe
Tel: 0721 810 49 12
Fax: 0721/ 81 04-815
Sportabteilung
sport.karlsruhe@nba.adac.de

Ostwestfalen-Lippe:

Eckendorfer Straße 36
33609 Bielefeld
Tel: 0521/ 1081-151
Fax: 0521/ 1081-250
Sebastian Tietz
Sebastian.tietz@owl.adac.de

Sachsen:

Striesener Straße 37
01307 Dresden
Tel: 0351/ 44 33-193
Fax: 0351/ 44 33-390
André Rudolph
andre.rudolph@sas.adac.de

Südbayern:

Ridlerstraße 35
80339 München
Tel: 089/ 51 95-111
Fax: 089/ 51 95-478
Yasin Özer
yasin.oezer@sby.adac.de

Württemberg:

Am Neckartor 2
70190 Stuttgart
Tel: 0711/ 28 00-139
Fax: 0711/ 28 00-123
Ilona Zink
ilona.zink@wtb.adac.de

Hessen-Thüringen:

Lyoner Straße 22
60528 Frankfurt/Main
Tel: 069/ 6607 8602
Fax: 069/ 6607 – 6802
Oliver Lenhard
Oiver.lenhard@hth.adac.de

Nordbayern:

Äußere Sulzbacher Straße 98
90491 Nürnberg
Tel: 0911/ 95 95 -227
Fax: 0911/ 95 95-282
Petra Brunner
petra.brunner@nby.adac.de

Pfalz:

Europastraße 1
67433 Neustadt/ Weinstraße
Tel: 06321 / 89 05-17
Fax: 06321/ 89 05-58
sport@pfa.adac.de

Schleswig-Holstein:

Saarbrückenstraße 54
24114 Kiel
Tel: 0431/ 66 02-180
Fax: 0431/ 66 02-150
Thorsten Schulz
thorsten.schulz@sho.adac.de

Weser-Ems:

Benninsenstraße 2-6
28207 Bremen
Tel: 0421/ 49 94-133
Fax: 0421/ 49 94-124
Katharina Meyer
katharina.meyer@wem.adac.de

Lernen Sie unsere Ortsclubs kennen

ADAC Mittelrhein e.V.:

Ortsclubsuche unter [Ortsclubsuche](#)

Unsere Richtlinien für ADAC Sportauszeichnungen,
Ewald-Kroth-Medaille oder Helfernadeln finden Sie
auf unserer Homepage unter:

Download-Center ([Download-Center](#))

Wertungstabelle

Teilnehmer in der Klasse

| Platz | 1 | 2 | 3 | 4 | 5 | 6 | 7 | 8 | 9 | 10 | 11 | 12 | 13 | 14 | 15 | 16 |
|-------|-------------|-------------|-------------|-------------|-------------|-------------|-------------|-------------|-------------|-------------|-------------|-------------|-------------|-------------|-------------|-------------|
| 1 | 0,50 | 5,50 | 7,17 | 8,00 | 8,50 | 8,83 | 9,07 | 9,25 | 9,39 | 9,50 | 9,59 | 9,67 | 9,73 | 9,79 | 9,83 | 9,88 |
| 2 | 0,50 | 3,83 | 5,50 | 6,50 | 7,17 | 7,64 | 8,00 | 8,28 | 8,50 | 8,68 | 8,83 | 8,96 | 9,07 | 9,17 | 9,25 | |
| 3 | | | 0,50 | 3,00 | 4,50 | 5,50 | 6,21 | 6,75 | 7,17 | 7,50 | 7,77 | 8,00 | 8,19 | 8,36 | 8,50 | 8,63 |
| 4 | | | | 0,50 | 2,50 | 3,83 | 4,79 | 5,50 | 6,06 | 6,50 | 6,86 | 7,17 | 7,42 | 7,64 | 7,83 | 8,00 |
| 5 | | | | | 0,50 | 2,17 | 3,36 | 4,25 | 4,94 | 5,50 | 5,95 | 6,33 | 6,65 | 6,93 | 7,17 | 7,38 |
| 6 | | | | | | 0,50 | 1,93 | 3,00 | 3,83 | 4,50 | 5,05 | 5,50 | 5,88 | 6,21 | 6,50 | 6,75 |
| 7 | | | | | | | 0,50 | 1,75 | 2,72 | 3,50 | 4,14 | 4,67 | 5,12 | 5,50 | 5,83 | 6,13 |
| 8 | | | | | | | | 0,50 | 1,61 | 2,50 | 3,23 | 3,83 | 4,35 | 4,79 | 5,17 | 5,50 |
| 9 | | | | | | | | | 0,50 | 1,50 | 2,32 | 3,00 | 3,58 | 4,07 | 4,50 | 4,88 |
| 10 | | | | | | | | | | 0,50 | 1,41 | 2,17 | 2,81 | 3,36 | 3,83 | 4,25 |
| 11 | | | | | | | | | | | 0,50 | 1,33 | 2,04 | 2,64 | 3,17 | 3,63 |
| 12 | | | | | | | | | | | | 0,50 | 1,27 | 1,93 | 2,50 | 3,00 |
| 13 | | | | | | | | | | | | | 0,50 | 2,21 | 1,83 | 2,38 |
| 14 | | | | | | | | | | | | | | 0,50 | 1,17 | 1,75 |
| 15 | | | | | | | | | | | | | | | 0,50 | 1,13 |
| 16 | | | | | | | | | | | | | | | | 0,50 |
| 17 | | | | | | | | | | | | | | | | |
| 18 | | | | | | | | | | | | | | | | |
| 19 | | | | | | | | | | | | | | | | |
| 20 | | | | | | | | | | | | | | | | |
| 21 | | | | | | | | | | | | | | | | |
| 22 | | | | | | | | | | | | | | | | |
| 23 | | | | | | | | | | | | | | | | |
| 24 | | | | | | | | | | | | | | | | |
| 25 | | | | | | | | | | | | | | | | |
| 26 | | | | | | | | | | | | | | | | |
| 27 | | | | | | | | | | | | | | | | |
| 28 | | | | | | | | | | | | | | | | |
| 29 | | | | | | | | | | | | | | | | |
| 30 | | | | | | | | | | | | | | | | |
| 31 | | | | | | | | | | | | | | | | |
| 32 | | | | | | | | | | | | | | | | |

| Platz | 17 | 18 | 19 | 20 | 21 | 22 | 23 | 24 | 25 | 26 | 27 | 28 | 29 | 30 | 31 | 32 | |
|-------|-------------|-------------|-------------|-------------|-------------|-------------|-------------|-------------|-------------|-------------|-------------|-------------|-------------|-------------|-------------|-------------|-------------|
| 1 | 9,91 | 9,94 | 9,97 | 10,00 | 10,02 | 10,05 | 10,07 | 10,08 | 10,10 | 10,12 | 10,13 | 10,14 | 10,16 | 10,17 | 10,18 | 10,19 | |
| 2 | 9,32 | 9,39 | 9,45 | 9,50 | 9,55 | 9,59 | 9,63 | 9,67 | 9,70 | 9,73 | 9,76 | 9,79 | 9,81 | 9,83 | 9,85 | 9,88 | |
| 3 | 8,74 | 8,83 | 8,92 | 9,00 | 9,07 | 9,14 | 9,20 | 9,25 | 9,30 | 9,35 | 9,39 | 9,43 | 9,47 | 9,50 | 9,53 | 9,56 | |
| 4 | 8,15 | 8,28 | 8,39 | 8,50 | 8,60 | 8,68 | 8,76 | 8,83 | 8,90 | 8,96 | 9,02 | 9,07 | 9,12 | 9,17 | 9,21 | 9,25 | |
| 5 | 7,56 | 7,72 | 7,87 | 8,00 | 8,12 | 8,23 | 8,33 | 8,42 | 8,50 | 8,58 | 8,65 | 8,71 | 8,78 | 8,83 | 8,89 | 8,94 | |
| 6 | 6,97 | 7,17 | 7,34 | 7,50 | 7,64 | 7,77 | 7,89 | 8,00 | 8,10 | 8,19 | 8,28 | 8,36 | 8,43 | 8,50 | 8,56 | 8,63 | |
| 7 | 6,38 | 6,61 | 6,82 | 7,00 | 7,17 | 7,32 | 7,46 | 7,58 | 7,70 | 7,81 | 7,91 | 8,00 | 8,09 | 8,17 | 8,24 | 8,31 | |
| 8 | 5,79 | 6,06 | 6,29 | 6,50 | 6,69 | 6,86 | 7,02 | 7,17 | 7,30 | 7,42 | 7,54 | 7,64 | 7,74 | 7,83 | 7,92 | 8,00 | |
| 9 | 5,21 | 5,50 | 5,76 | 6,00 | 6,21 | 6,41 | 6,59 | 6,75 | 6,90 | 7,04 | 7,17 | 7,29 | 7,40 | 7,50 | 7,60 | 7,69 | |
| 10 | 4,62 | 4,94 | 5,24 | 5,50 | 5,74 | 5,95 | 6,15 | 6,33 | 6,50 | 6,65 | 6,80 | 6,93 | 7,05 | 7,17 | 7,27 | 7,38 | |
| 11 | 4,03 | 4,39 | 4,71 | 5,00 | 5,26 | 5,50 | 5,72 | 5,92 | 6,10 | 6,27 | 6,43 | 6,57 | 6,71 | 6,83 | 6,95 | 7,06 | |
| 12 | 3,44 | 3,83 | 4,18 | 4,50 | 4,79 | 5,05 | 5,28 | 5,50 | 5,70 | 5,88 | 6,06 | 6,21 | 6,36 | 6,50 | 6,63 | 6,75 | |
| 13 | 2,85 | 3,28 | 3,66 | 4,00 | 4,31 | 4,49 | 4,85 | 5,08 | 5,30 | 5,50 | 5,69 | 5,86 | 6,02 | 6,17 | 6,31 | 6,44 | |
| 14 | 2,26 | 2,72 | 3,13 | 3,50 | 3,83 | 4,14 | 4,41 | 4,67 | 4,90 | 5,12 | 5,31 | 5,50 | 5,67 | 5,83 | 5,98 | 6,13 | |
| 15 | 1,68 | 2,17 | 2,61 | 3,00 | 3,36 | 3,68 | 3,98 | 4,25 | 4,50 | 4,73 | 4,94 | 5,14 | 5,33 | 5,50 | 5,66 | 5,81 | |
| 16 | 1,09 | 1,61 | 2,08 | 2,50 | 2,88 | 3,23 | 3,54 | 3,83 | 4,10 | 4,35 | 4,57 | 4,79 | 4,98 | 5,17 | 5,34 | 5,50 | |
| 17 | 0,50 | 1,06 | 1,55 | 2,00 | 2,40 | 2,77 | 3,11 | 3,42 | 3,70 | 3,96 | 4,20 | 4,43 | 4,64 | 4,83 | 5,02 | 5,19 | |
| 18 | | 0,50 | 1,03 | 1,50 | 1,93 | 2,32 | 2,67 | 3,00 | 3,30 | 3,58 | 3,83 | 4,07 | 4,29 | 4,50 | 4,69 | 4,88 | |
| 19 | | | 0,50 | 1,00 | 1,45 | 1,86 | 2,24 | 2,58 | 2,90 | 3,19 | 3,46 | 3,71 | 3,95 | 4,17 | 4,37 | 4,56 | |
| 20 | | | | 0,50 | 0,98 | 1,41 | 1,80 | 2,17 | 2,50 | 2,81 | 3,09 | 3,36 | 3,60 | 3,83 | 4,05 | 4,25 | |
| 21 | | | | | 0,50 | 0,95 | 1,37 | 1,75 | 2,10 | 2,42 | 2,72 | 3,00 | 3,26 | 3,50 | 3,73 | 3,94 | |
| 22 | | | | | | 0,50 | 0,93 | 1,33 | 1,70 | 2,04 | 2,35 | 2,64 | 2,91 | 3,17 | 3,40 | 3,63 | |
| 23 | | | | | | | 0,50 | 0,92 | 1,30 | 1,65 | 1,98 | 2,29 | 2,57 | 2,83 | 3,08 | 3,31 | |
| 24 | | | | | | | | 0,50 | 0,90 | 1,27 | 1,61 | 1,93 | 2,22 | 2,50 | 2,76 | 3,00 | |
| 25 | | | | | | | | | 0,50 | 0,88 | 1,24 | 1,57 | 1,88 | 2,17 | 2,44 | 2,69 | |
| 26 | | | | | | | | | | 0,50 | 0,87 | 1,21 | 1,53 | 1,83 | 2,11 | 2,38 | |
| 27 | | | | | | | | | | | 0,50 | 0,86 | 1,19 | 1,50 | 1,79 | 2,06 | |
| 28 | | | | | | | | | | | | 0,50 | 0,84 | 1,17 | 1,47 | 1,75 | |
| 29 | | | | | | | | | | | | | 0,50 | 0,83 | 1,15 | 1,44 | |
| 30 | | | | | | | | | | | | | | | 0,50 | 0,82 | 1,13 |
| 31 | | | | | | | | | | | | | | | | 0,50 | 0,81 |
| 32 | | | | | | | | | | | | | | | | | 0,50 |