



ADAC
MOTORSPORT-HANDBUCH
2026



Terminübersicht 2026	2
Anschriften ADAC Mittelrhein e.V – Sportausschuss / Sportabteilung / Obleute	3
Sportorganisation im ADAC Mittelrhein e.V.	5
Weitere Anschriften	6
DMSB Sportwarte / DOSB Trainer	7
ADAC Slalom-Pokal Südwest	8
Landesmeisterschaften Rheinland-Pfalz 2026	8
ADAC Rheinland-Pfalz-(Saar)-Meisterschaften	9
Allgemeine Bestimmungen Nat. Rallye 35 & 70 / Clubsport-Moto-Cross / Trial / Jugendtrial / ADAC E-Kids Trial Cup Süd-West	
Regionalmeisterschaften des ADAC Mittelrhein e.V. 2026	18
Allgemeine Bestimmungen Automobilsport: Rundstrecke / NLS / Rallye / Bergrennen / RCN / Offroad / GLP / Kart / DMSB-Slalom / Clubsport-Slalom / Klassik-Sport / Retro-Serien / Youngtimer Motorradsport: Straße / Off-Road Digitalsport: Simracing	
Mittelrheinische ADAC Kart-Slalom Meisterschaften 2026	30
ADAC Slalom Youngster Cup um den Walkenbach-Pokal 2026	32
Ermittlung der ADAC Ortsclubs mit den motorsportlich erfolgreichsten Fahrern 2026	34
Classic Rookies Cup – lizenzfrei	36
ADAC Historik-Trial-Cup	37
Enduro - Cup	38
Sportabteilungen der ADAC Regionalclubs	40
Wertungstabelle	42

Stand: 22.04.2026

Terminübersicht 2026

Folgende Termine sind für das laufende Sportjahr zu beachten und einzuhalten (Änderungen vorbehalten):

- 24. Januar** Eintragungen im Terminkalender
Einreichung von Sportwart-Lizenzanträgen (DMSB)
- 31. März** **Nennungen** für die Meisterschaften – inkl. Kart-Slalom
- 15. September** **Automobilsport-Termine 2027 mit dem Status International und Nat. A (mit und ohne ADAC/DMSB-Prädikat)**
- Oktober** Bekanntgabe von Terminverlegungen bzw. Änderungen für bereits angemeldete Veranstaltungen
- 15. Oktober** Nationale DMSB- Veranstaltungen (Automobil) ohne Prädikatantrag, alle Clubsport- und lizenzfreien Veranstaltungen - außer Kart-Slalom (Clubsport-Slalom, Bildersuch- und Orientierungsfahrten, Turniere, Jugendtrial, Touristische Veranstaltungen etc.). Kart-Slalom-Veranstaltungen - lizenzfrei
- 01. November** **Automobilsport-Termine 2027 mit dem Status Rallye 70**
- 01. November** **Automobilsport-Termine 2027 mit dem Status Rallye 35**
Rheinland-Pfalz-Meisterschaften, Walkenbach-Slalom-Cup sowie Meisterschaften des ADAC Mittelrhein e.V. - 2027:

spätestens 2 Monate vor der Veranstaltung:

Einreichung der Rahmenausschreibungen zur Genehmigung
für internationale Veranstaltungen (3-fach),

spätestens 4 Wochen vor der Veranstaltung:

für nationale und lizenzfreie Veranstaltungen (1-fach)
Die Nachweispflicht der Einreichung obliegt dem Veranstalter.

spätestens 4 Wochen nach der Veranstaltung:

Einreichung der Schlussberichte mit allen Unterlagen.
Die Nachweispflicht der Einreichung obliegt dem Veranstalter.

Achtung: Termin-Anmeldungen / -Verlegungen / -Absagen, die **nicht** über die ADAC Sportabteilung erfolgten, werden mit einer Strafe in Höhe von 100,-€ pro Verstoß belegt.

Sportausschuss

Vorstand Sport:

Jörg Hennig

Im Gässchen 21, 56290 Macken

Mobil: 0177-5466748

E-Mail: info@sportmoderation-hennig.de

Referent für Motorräder:

Michael Bäuml

Dr.-Bellinghausen-Str. 14, 56333 Winningen

Mobil: 0171-2236629

E-Mail: mbaeuml67@gmail.com

Referent für Automobile:

Michael Kaliszan

Masburger Str. 31, 56759 Kaisersesch

Mobil: 0151- 23033818

E-Mail: michaelkaliszan@t-online.de

Referent für Jugendsport:

Frank Fleschen

Borweg 33, 54518 Bergweiler

Mobil: 0171-3459890

E-Mail: frankfleschen@arcor.de

Referent für Aus- und Fortbildung:

Hagen Fries

Mühlenweg 6, 56337 Arzbach

Mobil: 0151-62629053

E-Mail: hag_fries@gmx.net

Referent für Klassik

Referent für Ortsclubangelegenheiten:

Bernd Halffmann

Grabenstraße 33a, 56745 Bell

Tel.: 06746-8151 / 0172-8631088

E-Mail: Halffmann@t-online.de

Sportabteilung:

Sascha Söffing (Abteilungsleiter Sport)

Tel.: 0261-1303-265 - Sascha.Soeffing@mrh.adac.de

Kristina Kühn

Tel.: 0261-1303-259 - Kristina.Kuehn@mrh.adac.de

Florian Frindert

Tel.: 0261-1303-270 - Florian.Frindert@mrh.adac.de

Jan-Niclas Nöller

Tel.: 0261-1303-275 - Jan.Noeller@mrh.adac.de

Sabrina May

Tel.: 0261-1303-276 - Sabrina.May@mrh.adac.de

Elisa Sterzl

Tel.: 0261-1303-290 - Elisa.Sterzl@mrh.adac.de

Gunnar Miesen

Tel.: 0261-1303-130 - Gunnar.Miesen@mrh.adac.de

Jan Krokowski

Tel.: 0261-1303-320 - Jan.Krokowski@mrh.adac.de

Fax für alle Mitarbeiter*innen: 0261-1303-299

Ortsclubbetreuung:

Mario Bröder

Tel.: 0261 – 1303 291 – mario.broeder@mrh.adac.de

Obleute im Motorsport

Rallyesport Automobil:	Helmut Weyer Hecilostraße 34, 54523 Hetzerath Tel.: 06508-991040 pr. /0171-9911029 E-Mail: weyer.helmut@t-online.de
Slalomsport Automobil / ADAC Slalom Youngster Cup:	Kai Bucher Wächterspfad 54, 55232 Alzey Tel.: 0176-43028589 / bucher-kai@web.de
Kart-Slalomsport:	Maik Rauhe (Reg. A) Auf dem Kutschweg 11, 54578 Kerpen/Eifel Tel.: 0173-8693446 / E-Mail: maik.rauhe@mscadenau.de Dennis Eberhardt (Reg. B) Dorfstraße 4A, 55765 Elchweiler Tel.: 0176-55371093 / E-Mail: eberhardt-dennis@gmx.de
Kart-Rundstrecke:	Uwe Ramb Salzgasse 9, 55237 Flonheim Tel.: 06734-6127 / 0162-1996263 / E-Mail: u.ramb@kabelmail.de
Klassik-Sport/Orientierungssport:	Frank Zimmermann Anton-Brüll-Weg 11b, 55597 Wöllstein Tel.: 06703-960769 / 0170-2322557 / E-Mail: Frank.Zimmermann@msc-bingen.de Antje Diesler Bergstraße 6, 56414 Herschbach Tel.: 0172 6539766 E-Mail: antje.diesler@gmx.de
Trialsport:	Benjamin Rübsaat Ferbachstraße 17 A, 56203 Höhr-Grenzhausen Tel.: 0151-20001211 / E-Mail: b.ruebsaat@outlook.de
Endurosport:	Ralf Caspers Im Kiesacker 11, 56746 Kempenich-Engeln Tel.: 0151-40347568 / E-Mail: caspersralf5@gmail.com
Clubsport-Moto-Cross:	Angelika Oster In den Buchen 1, 56204 Hillscheid Tel.: 02624-8990 / 0171-7426672 / E-Mail: Geli-Oster@t-online.de
Sportkommissare Automobil:	Jürgen Sponheimer Haardter Weg 22, 55569 Nußbaum E-Mail: juergen.sponheimer@web.de
Techn. Kommissare Automobil:	Thomas Paulus Arnulfstraße 49, 54295 Trier E-Mail: thomas240367@aim.com
Techn. Kommissare Motorrad:	Kai Hommes Höhenweg 5, 57578 Elkenroth Tel.: 02747-911558 / 0171-4835355 / E-Mail: Kai.Hommes@web.de
SimRacing und innovativer Motorsport:	Dominik Ramb Salzgasse 9, 55237 Flonheim Tel.: 0173 3526409 / E-Mail: kontakt@dominikramb.de
Umwelt und Nachhaltigkeit:	Hans-Joachim Müller Am Sauerbrunnen 28, 56651 Niederzissen Tel.: 0151 11674663 / E-Mail: Mueller_HansJoachim@web.de

Sportorganisation im ADAC Mittelrhein e.V.

Sportausschuss mit den zugewiesenen Obleuten für Motorsportarten

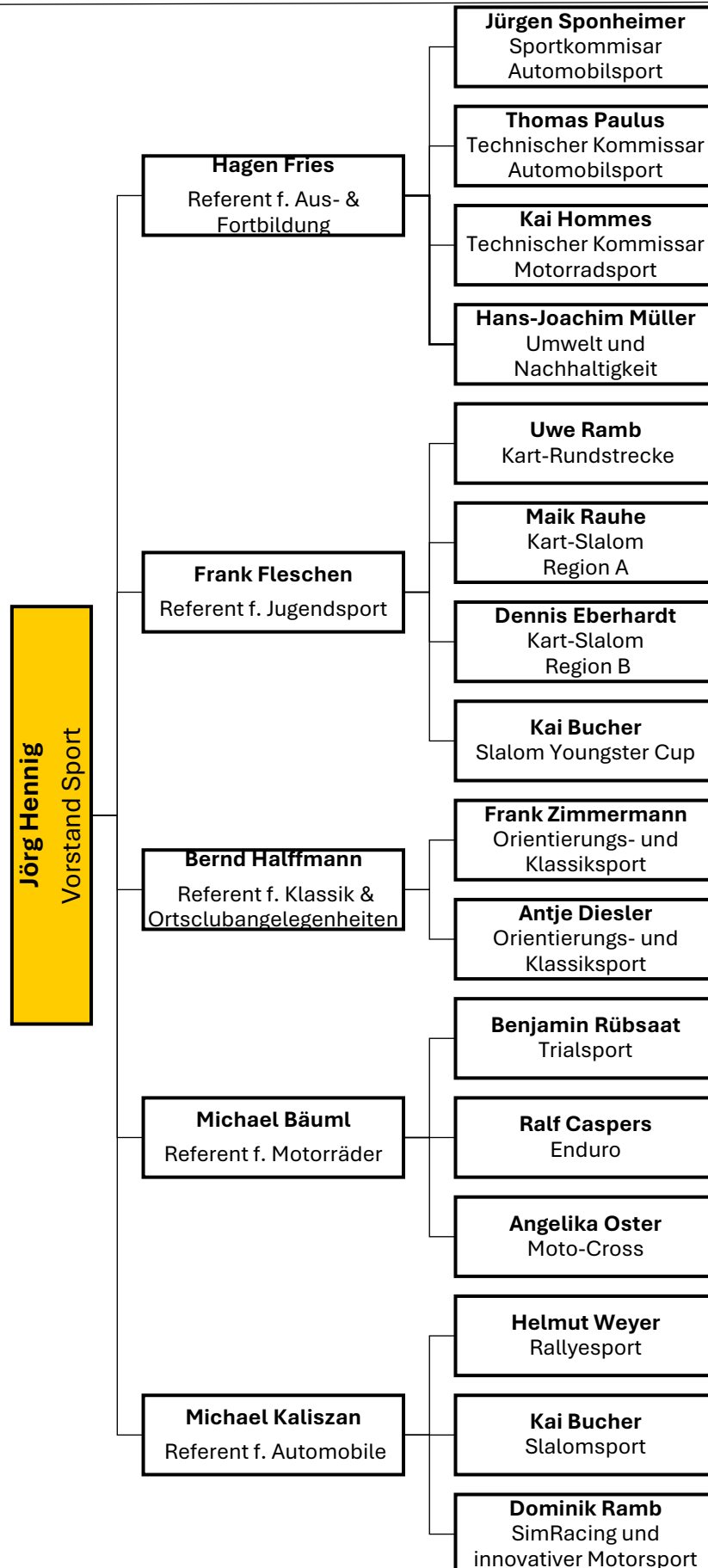

Weitere Anschriften

ADAC e.V. – Bereich Jugend und Sport

Hansastraße 19, 80686 München

www.adac-motorsport.de/kontakt

dmsj – deutsche motor sport jugend

Hahnstraße 70, 60528 Frankfurt

Tel.: 069-633007-0

DMSB (Automobil- u. Motorradsport)

Deutscher Motor Sport Bund e.V.

Hahnstraße 70, 60528 Frankfurt

Tel.: 069-633007-0 / Fax: 069-633007-30 / E-Mail: dmsb@dmsb.de

Jühe GmbH Racing Policy / Versicherungen für den Motorsport

Wilhelmstraße 4, 59581 Warstein

Tel.: 02902-9709-0 / 02902-9709-50 / E-Mail: info@juehe.de

www.juehe.de

Kontaktanschrift für Funkeinsatz:

ADAC Mittelrhein e.V. – Sportabteilung –

Jan Krokowski

Viktoriastraße 15, 56068 Koblenz

Tel.: 0261-1303-320 / Fax: 0261-1303-299

E-Mail: Jan.Krokowski@mrh.adac.de

Kontaktperson für Materialverleih

ADAC Mittelrhein e.V. – Sportabteilung –

Jan Krokowski

Viktoriastraße 15, 56068 Koblenz

Tel.: 0261-1303-320 / Fax: 0261-1303-299

E-Mail: Jan.Krokowski@mrh.adac.de

Büroanhänger:

Klaus Mölich

Tel.: 0160-6332359

Eine vorherige Terminabsprache ist in jedem Fall erforderlich.

DMSB Sportwarte / DOSB Trainer

Aktuelle Informationen zur Sportwartausbildung erhalten Interessenten unter:

www.adac-mittelrhein.de/motorsport/allgemeine-informationen/sportwarte

Interessenten, die eine DMSB-Sportwartzulassung erwerben möchten, können die Ausbildungs- und Prüfungsordnung für DMSB-Sportwarte direkt im Internet über die DMSB Academy herunterladen:

www.dmsb-academy.de

Aktuelle Informationen zur DOSB Trainerausbildung erhalten Interessierte unter:

www.adac-mittelrhein.de/motorsport/allgemeine-informationen/trainerausbildung

Zur Sportwartebeantragung für den Int. ADAC Truck-Grand-Prix gelangen Sie unter:

https://www.adac-sport.com/39_Int_ADAC_Truck_Grand_Prix_13588/

Zur Sportwartebeantragung für die Rallye ADAC Mittelrhein gelangen Sie unter:

https://www.adac-sport.com/5_ADAC_Rallye_Mittelrhein_14952/

ADAC Slalom-Pokal Südwest

ADAC Slalom-Pokal Südwest

Wertungsläufe und weitere Infos erhalten Sie bei der Sportabteilung des ADAC Südbaden e.V. unter

www.ortsclub-suedbaden.de

Landesmeisterschaften Rheinland-Pfalz 2026 im Automobilsport und Motorradsport

Weitere Infos zu den Meisterschaften und der Ausschreibung erhalten Sie beim Motorsportverband-Rheinland-Pfalz unter:

www.mvrp.de

ADAC Rheinland-Pfalz-(Saar)-Meisterschaften

Allgemeine Bestimmungen

Die ADAC Regionalclubs Mittelrhein e.V. und Pfalz e.V., nachfolgend „MP“ genannt, schreiben für das Sportjahr 2026 gemeinsame Meisterschaften aus im

Trial (C) und Jugendtrial (D) – Rheinland-Pfalz-Meisterschaft

Zusätzlich schreiben die ADAC Regionalclubs Mittelrhein e.V., Pfalz e.V. und Saarland e.V., nachfolgend „MPS“ genannt, für das Sportjahr 2026 eine gemeinsame Meisterschaft aus im

Nationalen DMSB Automobilsport Rallye (A),

Clubsport-Moto-Cross (B) und E-Kids Trial (E) – Rheinland-Pfalz-Saar-Meisterschaft

Bitte beachten Sie, dass für einige Meisterschaften spezielle Bestimmungen gelten. Diese sind in der jeweiligen Meisterschaft gesondert aufgeführt.

1. Teilnahmeberechtigung

Teilnahmeberechtigt sind die im Jahr 2026 als Mitglieder im ADAC Mittelrhein e.V., ADAC Pfalz e.V. oder ADAC Saarland e.V. geführten ADAC Mitglieder, die im Besitz einer für die jeweilige Meisterschaft notwendigen DMSB-Lizenz/Jugendsportausweises für 2026 sind. Weiter teilnahmeberechtigt sind ADAC Mitglieder im Jahr 2026 mit Wohnsitz außerhalb der an der jeweiligen Meisterschaft beteiligten Regionalclubs, die einem Ortsclub von „MP“ (C, D) bzw. „MPS“ (A, B und E) angehören. Die Nachweispflicht über die Mitgliedschaft in einem ADAC Ortsclub von „MP“ bzw. „MPS“ obliegt allein dem Teilnehmer und dem betreffenden Ortsclub.

Über die Annahme der Nennungen für die Meisterschaften entscheiden der Sportausschuss der beteiligten ADAC Regionalclubs abschließend. Ein Rechtsanspruch auf Berücksichtigung der Nennungen besteht nicht.

Nennungen

Für alle Meisterschaften muss mittels persönlichem Account bis zum 31.03.2026 genannt werden.

Den Zugang und Erläuterung zum persönlichem Account finden Sie auf der Website www.adac-mittelrhein.de

Die Nennungen werden nach Nennungsschluss durch die Veröffentlichung der Teilnehmerliste auf der Homepage des ADAC Mittelrhein e.V. bestätigt. Eine separate Nennbestätigung auf dem Postwege erfolgt nicht.

Bei der Nennung von Minderjährigen ist die Unterschrift aller Erziehungsberechtigten zwingend erforderlich. Bitte beachten Sie, dass die Nennung von Minderjährigen erst nach Erhalt des unterschriebenen Formulars bestätigt werden kann. Das Formular erhalten Sie nach der Onlinenennung per E-Mail zugesandt.

Übersenden Sie dieses bitte per Post, E-Mail oder Fax an:

ADAC Mittelrhein e.V.	Kontaktperson: Elisa Sterzl
Sportabteilung	Tel.: 0261-1303-290/Fax: 0261-1303-299
Viktoriastraße 15	E-Mail.: Elisa.Sterzl@mrh.adac.de
56068 Koblenz	

Bei der Online-Nennung über myRace ist die Meisterschaft sowie die Leistungsklasse, in der der Teilnehmer gewertet werden will, anzugeben. Ein Wechsel in eine höhere oder zurück in die ursprünglich angemeldete Leistungsklasse ist während des Sportjahres 2026 nur einmal möglich. Ein Klassenwechsel während des Sportjahres ist der Sportabteilung des ADAC Mittelrhein e.V. schriftlich mitzuteilen!

2. Wertungsgrundlage

Für die Meisterschaften werden nur die in der jeweiligen Meisterschaft aufgeführten Veranstaltungen gewertet. Bei Ausfall oder Verlegung einer Veranstaltung entscheiden die Sportleiter von „MP“ bzw. „MPS“ je Einzelfall, ob eine Ersatzveranstaltung bzw. die verlegte Veranstaltung gewertet wird.

Um in der jeweiligen Meisterschaft gewertet zu werden, muss der Teilnehmer an mindestens 50 % (ab 0,5 aufgerundet) der durchgeführten Meisterschaftsläufe teilgenommen haben. Gewertet werden die besten Ergebnisse des Teilnehmers bei 80 % (ab 0,5 aufgerundet) der durchgeführten Meisterschaftsläufe.

Ein Wertungsausschluss bei einer Veranstaltung wird nicht als Streichergebnis gewertet. Als Wertungsgrundlage wird immer von mindestens 3 Teilnehmern in den Klassen ausgegangen.

Für eine Veranstaltung mit nur einem Wertungslauf kann 1 Ergebnis eingereicht werden.

Einreichte-Ergebnisse müssen grundsätzlich unmittelbar nach der Veranstaltung mittels persönlichen Account über myRace übermittelt werden. Später eingereichte Ergebnisse können nicht berücksichtigt werden. Zur Prüfung der Angaben sind unbedingt die offiziellen Ergebnislisten der jeweiligen Veranstaltungen beizufügen. Hieraus muss **Platzierung und Starterzahl** klar ersichtlich sein. Weiterhin muss der Veranstalter, der Titel, das Datum und die Zuordnung zu einem Trägerverein des DMSB/FIA oder anderen ASN klar erkennbar sein. Ergebnisse, die den vorstehenden Vorgaben nicht entsprechen, werden nicht zur Wertung herangezogen und an den Teilnehmer zurückgesandt. Hieraus resultierende Einsprüche müssen vom Teilnehmer durch Vorlage der Ausschreibung, Genehmigungsnummer, Klasseneinteilung usw. belegt werden. Über einen Einspruch entscheidet der Sportausschuss abschließend.

Die Ergebnisse für Veranstaltungen im Zeitraum nach Eröffnung des Nennportals müssen spätestens 14 Tage nach der Veranstaltung über den persönlichen myRace-Account eingereicht werden. Später eingereichte Ergebnisse werden nicht berücksichtigt.

Ein Einspruch gegen das Ergebnis ist binnen 7 Tagen nach Veröffentlichung des Endergebnisses möglich.

3. Punktwertung

Die Wertung der einzelnen Ergebnisse wird nach folgender Formel vorgenommen:

$$\frac{\text{Teilnehmer in der Klasse} - \text{Platzierung in der Klasse}}{\text{Teilnehmer in der Klasse}} \times 10 + 0,5$$

(Die dritte Stelle hinter dem Komma wird bis einschl. 4 ab- und ab 5 aufgerundet). Eine der Formel entsprechende Wertungstabelle ist am Ende des Heftes abgedruckt.

Fahrer*innen, die gemeinsam in einem Team fahren, erhalten beide die gleiche Punktzahl. Bei Doppelstarts (Ausnahme Trial, siehe spezielle Bestimmungen Trial und Jugendtrial) innerhalb einer Veranstaltung wird das bessere Ergebnis gewertet.

4. Meister

Meister ist der/die Teilnehmer*in, der/die die höchste Punktzahl erreicht hat. Bei Punktgleichheit entscheidet das bessere Ergebnis der letzten gewerteten Veranstaltung; bei weiterer Punktgleichheit der vorletzten gewerteten Veranstaltung usw. Bei dann noch bestehender Punktgleichheit wird ex aequo gewertet. Die dadurch freiwerdenden Platzierungen werden nicht aufgefüllt.

5. Auszeichnung

Die Auszeichnung der Meister sowie der Platzierten wird wie folgt vorgenommen:

<i>bis 10 gewertete Teilnehmer*innen</i>	=	Auszeichnung des Meisters
<i>bei 11 u. mehr gewert. Teilnehmer*innen</i>	=	Auszeichnung des Meisters sowie des Zweit- und Drittplatzierten

Ausnahme: s. Clubsport-Moto-Cross b) spezielle Bestimmungen

Bei weniger als 10 Teilnehmer*innen in Wertung entscheiden die Sportleiter der Regionalclubs Mittelrhein und Pfalz verbindlich über Preisgelder und Meisterschaftsstatus.

Pokale werden an die Platzierten nur persönlich übergeben. Eine Nachsendung der Pokale erfolgt nicht.

6. Wertungsausschluss

Sollten Strafen oder Vergehen eines Teilnehmers bekannt werden, so kann dies zum Ausschluss von der Meisterschaft führen. Hierüber entscheiden die Sportleiter von „MP“ (für C, D) bzw. „MPS“ (für A, B, E) endgültig.

7. Rechtsanspruch / Auslegung

Ein Rechtsanspruch bezüglich der Meisterschaftswertung besteht nicht. Über Unklarheiten in der Auslegung der Ausschreibung befinden die Sportleiter von „MP“ bzw. „MPS“ verbindlich. Mit Abgabe der Nennung/ Bewerbung erkennt der Teilnehmer/Bewerber die Bedingungen dieser Ausschreibung und den Ausschluss des Rechtsweges an.

8. Preisgelder

Für die nachfolgend aufgeführten Rheinland-Pfalz-(Saar)-Meisterschaften wird ein **Preisgeld von 20.000 €** ausgeschrieben:

Der ermittelte Punkte-Endstand jedes Teilnehmers der Meisterschaften A-D wird zur Berechnung des Preisgeldes mit dem folgenden Punktefaktor multipliziert:

Automobilsport:	Punktefaktor	Motorradsport:	Punktefaktor
Nat. Rallye 35 / 70	1,3	Clubsport-Moto-Cross	1,1
		Trial-Sport	1,0
		Jugendtrial-Sport	1,0
		ADAC E-Kids Trial Cup	0,5

Preisgelder:

Für 50 % der in Wertung befindlichen Teilnehmer*innen je Meisterschaft aus den oben aufgeführten Meisterschaften wird Preisgeld ausgeschrieben. Ein Rechtsanspruch auf Auszahlung besteht nicht.

Die Summe der Wertungspunkte von 50 % der in Wertung befindlichen Teilnehmer (aufgerundet) je Meisterschaft aus den oben aufgeführten Meisterschaften wird addiert. Die Preisgeldsumme von 20.000 € wird durch diese Gesamtpunktzahl dividiert. Hieraus ergibt sich der Betrag pro Wertungspunkt. Das Preisgeld des einzelnen Teilnehmers ergibt sich aus der Multiplikation der erreichten Wertungspunkte mit dem Betrag pro Wertungspunkt.

Es werden jedoch nur maximal 10 € pro Wertungspunkt ausgezahlt.

Beispiel:
$$\frac{20.000 \text{ € Preisgeld}}{\text{insgesamt 2.100 Wertungspunkte}} = 9,52 \text{ €}$$

Fahrer X hat 68,40 Punkte erreicht.

68,40 Pkt. x 9,52 € = 651,17 €

Fahrer X erhält somit 655 € Preisgeld.

Preisgeldbeträge werden auf 5 € aufgerundet

ADAC Mittelrhein e.V.

Jörg Hennig

- Vorstand Sport -

ADAC Pfalz e.V.

Markus Schmidt

- Vorstandsmitglied Sport -

ADAC Saarland e.V.

Oliver Warken

- Sportleiter -

A) Nationale Rallye 35 und Rallye 70 - Rheinland-Pfalz-Saar-Meisterschaft

a) Wertungsläufe:

*) = DMSB-Rallye-Cup (DRC)

	28. Februar	ADAC Rallye „Südl. Weinstraße“	P
*)	08. März	ADAC Rallye „Rund um Kempenich“	M
*)	04. April	ADAC/MSO Osterrallye Zerf	M
*)	23. Mai	Hunsrück Junior Rallye	M
*)	22. August	ADAC Rallye Oberehe	M
*)	19. September	ADAC Rallye „Kohle & Stahl“	S
*)	24. Oktober	ADAC Saarland Rallye	S

M = Mittelrhein **P** = Pfalz **S** = Saarland

b) Spezielle Bestimmungen

Wenn ein Team die gesamte Meisterschaft gemeinsam gefahren ist, wird es auch gemeinsam platziert. Die Nachfolgenden rücken auf.

Punkte-Faktor: Rallye 35 1,0

Rallye 70 1,2

Nach Abschluss des Sportjahres 2026 findet die Auszeichnung der Platzierten gem. Pkt. 5 allgemeine Bestimmungen - im Rahmen der Sportlerehrung des **ADAC Saarland e.V.** statt.

c) Sonderwertung für Rookies

Der beste Rookie erhält den

Gert Raschig-Gedächtnis-Pokal

Sollte unter den in Wertung befindlichen Teilnehmer*innen kein Rookie sein, so wird der Pokal nicht vergeben. Als Rookie wird gewertet, wer 2026 in die ADAC Rheinland-Pfalz-Saar-Meisterschaft Rallye gewertet worden ist und 2025 bei mindestens einer und maximal zwei Veranstaltungen in dieser Meisterschaft gestartet ist.

Helmut Weyer

Obmann für Rallyesport

B) Clubsport-Moto-Cross – Rheinland-Pfalz-Saar-Meisterschaft

a) Wertungsläufe:

	06. April	ZC Hoxberg	S
	25./26. April	MSF Winnigen	M
	09./10. Mai	AMC Frankenthal	P
	24./25. Mai	MSC Niederwürzbach	S
	13./14. Juni	MSC Fischbach	P
	22./23. August	MCC Warndt	S
	05./06. September	AMC Birkenfeld	M

M = Mittelrhein **P** = Pfalz **S** = Saarland

b) Spezielle Bestimmungen

Folgende Klassen werden für die Meisterschaft gewertet:

			Multiplikator
Klasse 1	bis 50 ccm Automatik Elektro-Motorräder Leistung max. 10kW		0,8
Klasse 2	bis 65 ccm		0,8
Klasse 3	bis 85 ccm2T/150 ccm4T		0,9
Klasse 4	MX1	über 175ccm/250ccm 4-Takt bis 500ccm 2-Takt/650ccm 4-Takt ab Jahrgang 2010 und älter	1,0
Klasse 5	MX2	ab 100 ccm 2-Takt/175 ccm 4-Takt bis 150ccm 2-Takt/250ccm 4-Takt ab Jahrgang 2010 und älter	1,0
Klasse 6	Senioren	ab 100 ccm 2-Takt/175 ccm 4-Takt bis 500 ccm 2-Takt/650 ccm 4-Takt ab Jahrgang 1985 und älter	0,9
Klasse 7	Trophy	ab 100 ccm 2-Takt/175 ccm 4-Takt bis 500 ccm 2-Takt/650 ccm 4-Takt ab Jahrgang 2010 und älter	0,6
Klasse 8	Damen	ab 80 ccm 2-Takt/100 ccm 4-Takt bis 500 ccm 2-Takt/650 ccm 4-Takt	0,8
Klasse 9	Vintage	keine Hubraumbegrenzung, Motorräder Modelljahr 1995 und älter	0,8
Klasse 10	MX2 Jugend	ab Jahrgang 2012 bis Jahrgang 2008 mit Maschinen bis 250ccm 2T/4T)	0,9

Für alle in die Meisterschaft eingeschriebenen Teilnehmer*innen besteht Transponderpflicht!

c) Auszeichnung

Nach Abschluss des Sportjahres 2026 findet die Auszeichnung der einzelnen Klassensieger sowie des Gesamtsiegers und Zweit- & Drittplatzierten im Rahmen der Sportlerehrung des **ADAC Pfalz e.V. am 09. Januar 2027** statt. Folgende Klassen werden ebenfalls bis zum Drittplatzierten geehrt: Klasse 1, Klasse 2, Klasse 3 und Klasse 10.

Endläufe

Jeweils die besten 4 Teilnehmer je Klasse und Regionalclub (ADAC Mittelrhein e.V., ADAC Pfalz e.V. und ADAC Saarland e.V., Anzahl gemäß entsprechender Ausschreibung), werden zum Bundesendlauf eingeladen. Die qualifizierten Teilnehmer werden persönlich von den Sportabteilungen ADAC Mittelrhein e.V., ADAC Pfalz e.V. und ADAC Saarland e.V. angeschrieben und an den jeweiligen Veranstalter genannt. Die Qualifizierung erfolgt nach dem aktuellen Zwischenstand vor dem jeweiligen Endlauf, jedoch mindestens 2 Wochen vorher aufgrund des Nennungsschlusses.

Teilnehmer, die für den ADAC Jugend Motocross Bundesendlauf qualifiziert sind, können ausschließlich für den ADAC Mittelrhein e.V., ADAC Pfalz e.V. oder ADAC Saarland e.V. starten.

Michael Bäuml
Referent für Motorradsport

Angelika Oster
Obfrau für Clubsport
Moto-Cross

C) Trial – Rheinland-Pfalz-Meisterschaft (ohne Jugendtrial)

a) Wertungsläufe = für Erwachsene mit DMSB-Lizenz

	Datum	Veranstalter	Ort	Faktor	
1.	01. März	AMC Kerzenheim	Kerzenheim	1,5	P
2.	12. April	MSIG Gressenich	Gressenich	1,5	N
3.	03. Mai	MSC Dreckenach	Dreckenach	1,5	M
4.	17. Mai	MSF Winnigen	Winnigen	1,5	M
5.	23. August	MTC Saar	Lebach	1,5	S
6.	20. September	AMC Kerzenheim	Kerzenheim	1,5	P
7.	Einreiche-Ergebnisse aus der WTP oder Hessen-Thüringen Meisterschaft			1,0	
8.	Einreiche-Ergebnisse aus der WTP oder Hessen-Thüringen Meisterschaft			1,0	

M = Mittelrhein **P** = Pfalz **S** = Saarland **N** = Nordrhein

Wertungsgrundlage:

Alle Läufe werden gemäß Ihrem Faktor gewertet.

(erzielte Wertungspunkte gemäß Wertungstabelle x Klassen- Multiplikator x Faktor)

Jede*r Teilnehmer*in kann für die Veranstaltungen 7 – 8 seine besten Clubsport-Ergebnisse der WTP oder Hessen-Thüringen Meisterschaft aus der Saison 2026 (Saison = 01.11.2025 bis 31.10.2026) mit Angabe der Platzierung und Anzahl der gestarteten Teilnehmer in seiner Klasse als Wertungsgrundlage einreichen.

b) Spezielle Bestimmungen

Teilnahmeberechtigt sind die als Mitglieder im „Mittelrhein - Pfalz“ geführten ADAC Mitglieder ab dem Jahrgang 2007 (Klasse 1B ab Jahrgang 2009) und älter. Weiteres siehe Pkt. 1 – Allgem. Bestimmungen.

Es steht dem Veranstalter frei, für Fahrer, die bei DMSB-Veranstaltungen in der Klasse 1 starten, eine gesonderte Tageswertung (Klasse 1) auszuschreiben. Startberechtigt in der Klasse 1 sind nur Fahrer mit einer A-Lizenz.

Es ist den Veranstaltern freigestellt, Klassen zusammenzulegen und unter Einhaltung der vorgeschriebenen Leistungsklassen zusätzliche Klassen (z.B. Senioren-, Oldtimer-, Fun- oder Elektro-Bike-Klassen) auszuschreiben, die Wertung erfolgt dann gemeinsam.

Eine Teilnahme von Elektro-Trial-Motorrädern in den bestehenden Klassen ist möglich. Die Wertung erfolgt gemäß der Grundausschreibung für den Clubsport Trial 2026.

Der ermittelte Punkte-Endstand jedes Teilnehmers wird mit dem **Faktor** seiner **Leistungsklasse** wie folgt multipliziert:

Klasse	Bezeichnung	Multiplikator	Jahrgang	Startnummer	
				Hintergrund/Schriftfarbe	
Klasse 1B	A Lizenz	1,00	ab 2009 und älter	gelb/schwarz	1006 - 1496
Klasse 2B	Experten	1,00	ab 2007 und älter	weiß/schwarz	2506 - 2996
Klasse 3B	Spezialisten	0,80	ab 2007 und älter	blau/weiß	3506 - 3996
Klasse 4B	Fortgeschrittene	0,60	ab 2007 und älter	grün/weiß	4506 - 4596
Klasse 5B	Anfänger	0,40	ab 2007 und älter	schwarz/weiß	5506 - 5996
Klasse 6B	Neulinge	0,25	ab 2007 und älter	rot/weiß	6509 - 6996

Jugendliche können ab dem Tag, an dem sie das 18. Lebensjahr vollendet haben, auf Antrag auf ein Motorrad mit mehr als 125 ccm (Hubraumoffen) umsteigen, wenn die für den/die Fahrer*in zuständige Sportabteilung diesem Ausnahme-Antrag zustimmt. Für die Zustimmung des Antrags müssen entsprechende Leistungsnachweise hinterlegt und die einmal gewählte Klasse beibehalten werden.

*über 125 ccm ist ein Start nur im Clubsport möglich.

Die Trial-Motorräder sind mit einer Startnummerntafel, Schriftgröße mind. 5 cm gekennzeichnet. Die Startnummern werden beim ersten Start vom Veranstalter ausgegeben und gelten für die komplette Saison. Die Teilnahmeberechtigung bezieht sich nur auf eine Klasse. Doppelstarts, d.h. der Start in zwei Klassen, sind verboten.

Für alle Teilnehmer*innen kann das Nenngeld zwischen 17€ und 20€ liegen – je nach Veranstalter.

Nach Abschluss des Sportjahres 2026 findet die Auszeichnung der Platzierten gem. Pkt. 5 – Allgem. Bestimmungen - im Rahmen der Sportlerehrung des **ADAC Pfalz e.V. am 09. Januar 2027** statt.

D) Jugendtrial - Rheinland-Pfalz-Meisterschaft

a) Wertungsläufe = für Jugendliche mit DMSB Lizenz / Race Card / ADAC Jugendausweis

	Datum	Veranstalter	Ort	Faktor	
1.	01. März	AMC Kerzenheim	Kerzenheim	1,5	P
2.	12. April	MSIG Gressenich	Gressenich	1,5	N
3.	03. Mai	MSC Dreckenach	Dreckenach	1,5	M
4.	17. Mai	MSF Winnigen	Winnigen	1,5	M
5.	23. August	MTC Saar	Lebach	1,5	S
6.	20. September	AMC Kerzenheim	Kerzenheim	1,5	P
7.	Einreiche-Ergebnisse aus der WTP oder Hessen-Thüringen Meisterschaft			1,0	
8.	Einreiche-Ergebnisse aus der WTP oder Hessen-Thüringen Meisterschaft			1,0	

M = Mittelrhein **P** = Pfalz **S** = Saarland **N** = Nordrhein

Wertungsgrundlage:

Alle Läufe werden gemäß Ihrem Faktor gewertet.

(erzielte Wertungspunkte gemäß Wertungstabelle x Klassen-Multiplikator x Faktor)

Jede*r Teilnehmer*in kann für die Veranstaltungen 7 – 8 seine besten Clubsport-Ergebnisse der WTP oder Hessen-Thüringen Meisterschaft aus der Saison 2026 (Saison = 01.11.2025 bis 31.10.2026) mit Angabe der Platzierung und Anzahl der gestarteten Teilnehmer in seiner Klasse als Wertungsgrundlage einreichen.

b) Spezielle Bestimmungen

Teilnahmeberechtigt sind Jugendliche Jahrgänge 2008 - 2020 sowie in der Automatik-Klasse die Jahrgänge 2016 - 2020, die ihren ADAC Jugendausweis für 2026 über „Mittelrhein - Pfalz“ beantragt haben. Weiteres siehe Pkt. 1 – Allgem. Bestimmungen

Ein Wechsel in eine höhere Leistungsklasse ist während des Sportjahres 2026 nur einmal möglich. Der Wechsel zurück in die ursprüngliche Klasse ist jedoch ausgeschlossen.

Der ermittelte Punkte-Endstand jedes Teilnehmers wird mit dem Faktor seiner Leistungsklasse wie folgt multipliziert:

Klasse	Bezeichnung	Multiplikator	Jahrgang	Startnummer	
				Hintergrund/Schriftfarbe	
Klasse 2	Experten	1,00	2008 - 2020	weiß/schwarz	2006 - 2496
Klasse 3	Spezialisten	0,80	2008 - 2020	blau/weiß	3006 - 3496
Klasse 4	Fortgeschrittene	0,60	2008 - 2020	grün/weiß	4006 - 4496
Klasse 5	Anfänger	0,40	2008 - 2020	schwarz/weiß	5006 - 5496
Klasse 6	Neulinge	0,25	2008 - 2020	rot/weiß	6006 - 6496
Klasse A	Automatik	0,25	2016 - 2020	gelb/schwarz	7006 - 7496

Die Teilnahmeberechtigung bezieht sich nur auf eine Klasse. Doppelstarts, d.h. der Start in zwei Klassen, sind verboten.

Für Jugendliche (Jahrgang 2008-2020) gilt max. 125ccm Hubraum.

Ausnahme: Für alle Teilnehmer der Klasse 2 (Experten) ist der Hubraum freigestellt.

Die Wertung erfolgt gemäß dem Grundausschreibung für den Clubsport Trial 2026.

Die Trial-Motorräder sind mit einer Startnummerntafel, Schriftgröße mind. 5 cm gekennzeichnet. Die Startnummern werden beim ersten Start vom Veranstalter ausgegeben und gelten für die komplette Saison.

Für alle Teilnehmer*innen kann das Nenngeld zwischen 17€ und 20€ liegen – je nach Veranstalter.

Nach Abschluss des Sportjahres 2026 findet die Auszeichnung der Platzierten gem. Pkt. 5 – Allgem. Bestimmungen - im Rahmen der Sportlerehrung des **ADAC Pfalz e.V. am 09. Januar 2027** statt.

c) Teilnahme am ADAC Jugendtrial - Bundesendlauf

Der ADAC Mittelrhein e.V. und der ADAC Pfalz e.V. versuchen jeweils eine Mannschaft zum ADAC Bundesendlauf zu ADAC melden.

Jeweils die besten Teilnehmer (Anzahl gemäß entsprechender Ausschreibung) werden zum Bundesendlauf eingeladen. Die qualifizierten Teilnehmer werden persönlich von den Sportabteilungen ADAC Mittelrhein e.V. und ADAC Pfalz e.V. angeschrieben und an den jeweiligen Veranstalter genannt. Die Qualifizierung erfolgt nach dem aktuellen Zwischenstand vor dem jeweiligen Endlauf, jedoch mindestens 2 Wochen vorher aufgrund des Nennungsschlusses.

E) ADAC E-Kids Trial Cup Süd-West - Rheinland-Pfalz-Saar-Meisterschaft

a) Wertungsläufe = für Jugendliche mit ADAC Jugendausweis

Datum	Veranstalter	Ort	
02.05.26	MSC Drecknach	Drecknach	M
16.05.26	MSF Winnigen	Winnigen	M
21.06.26	AMC Kerzenheim	Kerzenheim	P
16.08.26	TTC Schwirzheim	Schwirzheim	M
22.08.26	MTC Saar	Lebach	S

M=Mittelrhein **P**=Pfalz **S**=Saarland

Wertungsmodus:

Ausgeschrieben werden 5 Veranstaltungen von denen max. 80 % = 4 Veranstaltungen gewertet werden.

b) Spezielle Bestimmungen

Teilnahmeberechtigt sind Jugendliche der Jahrgänge 2012 - 2020 die ihren ADAC Jugendausweis für 2026 über einen ADAC Regionalclub beantragt haben- Weiteres siehe Pkt. 1 – Allgem. Bestimmungen

Ein Wechsel in eine höhere Leistungsklasse ist während des Sportjahres 2026 nur einmal möglich. Der Wechsel zurück in die ursprüngliche Klasse ist jedoch ausgeschlossen.

Der ermittelte Punkte-Endstand jedes/r Teilnehmer*in wird mit dem Faktor seiner Leistungsklasse wie folgt multipliziert:

Klasse	Bezeichnung	Spur	Multiplikator	Jahrgang	Hintergrund/Schriftfarbe
Klasse E1	Fortgeschrittene	schwarze Spur	1,00	2012 – 2020	schwarz/weiß
Klasse E2	Anfänger	rote Spur	0,80	2012 – 2020	rot/weiß
Klasse E3	Neulinge	gelbe Spur	0,60	2012 – 2020	gelb/schwarz

Die Teilnahmeberechtigung bezieht sich nur auf eine Klasse. Doppelstarts, d.h. der Start in zwei Klassen, sind verboten. Das Nenngeld beträgt 15€ für alle Teilnehmer*innen.

Die Wertung erfolgt gemäß der Grundausschreibung für den Clubsport Trial 2026.

Nach Abschluss des Sportjahres 2026 findet die Auszeichnung des Gesamtsiegers, sowie der Klassensieger im Rahmen der Sportlerehrung des **ADAC Pfalz e.V. am 09. Januar 2027** statt.

Michael Bäuml
Referent für Motorradsport

Benjamin Rübsaat
Obmann für Trialsport

Allgemeine Bestimmungen

Bitte beachten Sie, dass für einige Meisterschaften spezielle Bestimmungen gelten. Diese sind in der jeweiligen Meisterschaft gesondert aufgeführt.

1. Teilnahmeberechtigung

Teilnahmeberechtigt sind die im Jahr 2026 als Mitglieder im ADAC Mittelrhein e.V. geführten ADAC Mitglieder, die im Besitz einer für die jeweilige Meisterschaft notwendigen DMSB-Lizenz für 2026 sind. Weiter teilnahmeberechtigt sind ADAC Mitglieder im Jahr 2026 mit Wohnsitz außerhalb des ADAC Mittelrhein e.V., die einem Ortsclub des ADAC Mittelrhein e.V. angehören. Die Nachweispflicht über die Mitgliedschaft in einem ADAC Ortsclub des ADAC Mittelrhein e.V. obliegt allein dem Teilnehmer und dem betreffenden Ortsclub.

Über die Annahme der Nennungen für die Meisterschaften entscheidet der Sportausschuss abschließend. Ein Rechtsanspruch auf Berücksichtigung der Nennungen besteht nicht.

Nennungen

Für alle Meisterschaften muss mittels persönlichen Account bis zum 31.03.2026 genannt werden.

Den Zugang und Erläuterung zum persönlichem Account finden Sie auf der Website www.adac-mittelrhein.de

Die Nennungen werden nach Nennungsschluss durch die Veröffentlichung der Teilnehmerliste auf der Homepage des ADAC Mittelrhein e.V. bestätigt. Eine separate Nennbestätigung auf dem Postwege erfolgt nicht.

Bei der Nennung von Minderjährigen ist die Unterschrift aller Erziehungsberechtigten zwingend erforderlich. Bitte beachten Sie, dass die Nennung von Minderjährigen erst nach Erhalt des unterschriebenen Formulars bestätigt werden kann. Das Formular erhalten Sie nach der Onlinenennung per E-Mail zugesandt.

Übersenden Sie dieses bitte per Post, E-Mail oder Fax an:

ADAC Mittelrhein e.V.	Kontaktperson: Elisa Sterzl
Sportabteilung	Tel.: 0261-1303-290/Fax: 0261-1303-299
Viktoriastraße 15	E-Mail.: Elisa.Sterzl@mrh.adac.de
56068 Koblenz	

2. Wertungsgrundlagen

Für die Meisterschaften werden nur die in der jeweiligen Meisterschaft aufgeführten Veranstaltungen gewertet. In den Meisterschaften, für die keine Veranstaltungen vorgeschrieben sind = siehe spezielle Bestimmungen für die jeweilige Meisterschaft – werden Ergebnisse gewertet, sofern der Veranstalter unter der Organisation des DMSB oder eines seiner Mitglieder (gemäß § 5 der Satzung des DMSB) steht.

Ergebnisse aus einem Wertungslauf können nicht für zwei verschiedene Meisterschaften gewertet werden.

Bei Ausfall oder Verlegung einer Veranstaltung entscheidet der Sportausschuss je Einzelfall, ob eine Ersatzveranstaltung bzw. die verlegte Veranstaltung gewertet wird.

Die jeweilige Meisterschaft muss mindestens 5 nach Absatz 1 gewertete Teilnehmer*in aufweisen. Bei weniger als 5 nach Absatz 1 gewerteten Teilnehmer*innen wird kein Meister ermittelt. Über eine mögliche Vergabe von Preisgeld entscheidet der Sportausschuss. Um in der jeweiligen Meisterschaft gewertet zu werden, muss der/die Teilnehmer*in an mindestens 50 % (ab 0,5 aufgerundet) der durchgeführten Meisterschaftsläufe teilgenommen haben. Gewertet werden die besten Ergebnisse des Teilnehmers bei 80 % (ab 0,5 aufgerundet) der durchgeführten Meisterschaftsläufe. Zur Wertung kommen die 8 besten Ergebnisse (mindestens 4) aus der Saison 2026 (Saison = 01.11.2025 bis 31.10.2026).

Ein Wertungsausschluss oder eine Disqualifikation bei einer Veranstaltung wird nicht als Streichergebnis gewertet.

Für eine Veranstaltung mit nur einem Wertungslauf kann 1 Ergebnis eingereicht werden.

Für eine Veranstaltung mit mehreren Wertungsläufen können maximal 2 Ergebnisse eingereicht werden.

Ergebnisse müssen grundsätzlich unmittelbar nach der Veranstaltung mittels persönlichen Account über myRace übermittelt werden. Später eingereichte Ergebnisse können nicht berücksichtigt werden. Zur Prüfung der Angaben sind unbedingt die offiziellen Ergebnislisten der jeweiligen Veranstaltungen beizufügen. Hieraus muss **Platzierung und Starterzahl** klar ersichtlich sein. Weiterhin muss der Veranstalter, der Titel, das Datum und die Zuordnung zu einem Trägerverein des DMSB/FIA oder anderen ASN klar erkennbar sein. Ergebnisse, die den vorstehenden Vorgaben nicht

entsprechen, werden nicht zur Wertung herangezogen und an den Teilnehmer zurückgesandt. Hieraus resultierende Einsprüche müssen vom Teilnehmer durch Vorlage der Ausschreibung, Genehmigungsnummer, Klasseneinteilung usw. belegt werden. Über einen Einspruch entscheidet der Sportausschuss abschließend.

Die Ergebnisse für Veranstaltungen im Zeitraum nach Eröffnung des Nennportals müssen spätestens 14 Tage nach der Veranstaltung über den persönlichen myRace-Account eingereicht werden. Später eingereichte Ergebnisse werden nicht berücksichtigt.

Die Ergebnisse für Veranstaltungen am 31.10.2026 müssen spätestens am 03.11.2026 über den persönlichen myRace-Account eingereicht werden. Später eingereichte Ergebnisse werden nicht berücksichtigt.

Die Ergebnisse für den Zeitraum ab dem 01.11.2025 bis zur Eröffnung des Nennportals müssen spätestens 14 Tage nach dem offiziellen Nennschluss über den persönlichen myRace-Account eingereicht werden.

Folgende Bedingungen sind zu beachten:

Finden im Rahmen einer Veranstaltung mehrere eigenständige Rennen bzw. Wertungsläufe statt, bei denen ein offizielles Ergebnis erstellt wird, können diese Erfolge zur Wertung herangezogen werden, wenn in der jeweiligen Meisterschaft (Cup, Challenge etc.) eine separate Wertung mit Vergabe von Meisterschaftspunkten der Serie sowie eine Siegerehrung erfolgte.

Es werden keine Mannschaftsergebnisse zur Wertung herangezogen.

Als Wertungsgrundlage wird immer von mindestens 3 Teilnehmern in den Klassen ausgegangen.

Ein Einspruch gegen das Ergebnis ist binnen 7 Tagen nach Veröffentlichung des Endergebnisses möglich.

3. Punktwertung

Die Wertung der einzelnen Ergebnisse wird nach folgender Formel vorgenommen:

$$\frac{\text{Teilnehmer in der Klasse} - \text{Platzierung in der Klasse}}{\text{Teilnehmer in der Klasse}} \times 10 + 0,5$$

(Die dritte Stelle hinter dem Komma wird bis einschl. 4 ab- und ab 5 aufgerundet). Eine der Formel entsprechende Wertungstabelle ist am Ende des Heftes abgedruckt.

Fahrer, die gemeinsam in einem Team fahren, erhalten beide die gleiche Punktzahl. Bei Doppelstarts innerhalb einer Veranstaltung wird das bessere Ergebnis gewertet.

Ausnahme: Ergebnisse mit schwebender Protest-/Berufungs-Verfahren werden nicht zur Wertung herangezogen.

4. Meister

Meister ist der/die Teilnehmer*in, der/die die höchste Punktzahl erreicht hat. Bei Punktgleichheit entscheidet das bessere Ergebnis der letzten gewerteten Veranstaltung; bei weiterer Punktgleichheit der vorletzten gewerteten Veranstaltung usw. Bei dann noch bestehender Punktgleichheit wird ex aequo gewertet. Die dadurch freiwerdenden Platzierungen werden nicht aufgefüllt.

5. Auszeichnung

Die Auszeichnung der Meister sowie der Zweit- und Drittplatzierten wird vorgenommen.

Sollte eine Meisterschaft nicht zustande kommen, behält sich der Sportausschuss vor, den Punktbesten zu ehren.

Nach Abschluss des Sportjahres 2026 findet die Auszeichnung im Rahmen der Sportlerehrung des ADAC Mittelrhein e.V. am **06. Dezember 2026 in Ochtendung** statt. Pokale werden an die Platzierten nur persönlich übergeben. Eine Nachsendung der Pokale erfolgt nicht.

6. Wertungsausschluss

Sollten dem ADAC Mittelrhein e.V. Strafen oder Vergehen eines Teilnehmers bekannt werden, so kann dies zum Ausschluss von der Meisterschaft führen. Hierüber entscheidet der Sportausschuss endgültig.

7. Rechtsanspruch / Auslegung

Ein Rechtsanspruch bezüglich der Meisterschaftswertung besteht nicht. Über Unklarheiten in der Auslegung der Ausschreibung befindet der Sportausschuss verbindlich.

8. Preisgelder

Für die nachfolgend aufgeführten Meisterschaften des ADAC Mittelrhein e.V. wird ein **Preisgeld von 35.000 €** ausgeschrieben:

Der ermittelte Punkte-Endstand jedes Teilnehmers wird zur Berechnung des Preisgeldes mit dem folgenden Punktefaktor multipliziert:

Automobilsport:	Punktefaktor	Motorradsport:	Punktefaktor
Rundstrecke	2,0	Straße	1,5
NLS	2,0	Off-Road	1,5
Int./Nat A-Rallye	2,0		
Int. + Nat. Bergmeisterschaft	1,5		
DMSB-Slalom	1,2		
RCN	1,5		
GLP	1,2		
Int./Nat. Kart	1,8		
Off-Road	1,5		
Clubsport Slalom	1,0		

Preisgelder:

Für 50 % der in Wertung befindlichen Teilnehmer*innen je Meisterschaft aus den oben aufgeführten Meisterschaften wird Preisgeld ausgeschrieben. Ein Rechtsanspruch auf Auszahlung besteht nicht.

Die Summe der Wertungspunkte von 50 % der in Wertung befindlichen Teilnehmer*innen (aufgerundet) je Meisterschaft aus den oben aufgeführten Meisterschaften wird addiert. Die Preisgeldsumme von 35.000 € wird durch diese Gesamtpunktzahl dividiert. Hieraus ergibt sich der Betrag pro Wertungspunkt. Das Preisgeld des einzelnen Teilnehmers ergibt sich aus der Multiplikation der erreichten Wertungspunkte mit dem Betrag pro Wertungspunkt. **Es werden jedoch nur maximal 12 € pro Wertungspunkt ausgezahlt.**

Beispiel:
$$\frac{35.000 \text{ € Preisgeld}}{\text{insgesamt 3.200 Wertungspunkte}} = 10,94 \text{ €}$$

Fahrer X hat 82,30 Punkte erreicht.

82,30 Pkt. x 10,94 € = 900,36 €

Fahrer X erhält somit 905 € Preisgeld.

Preisgeldbeträge werden auf 5 € aufgerundet.

Jörg Hennig

- Vorstand Sport -

Michael Kaliszan

- Referent für Automobile -

Michael Bäuml

- Referent für Motorräder -

Bernd Halffmann

- Referent für Klassik –

- Referent für Ortsclubangelegenheiten-

Frank Fleschen

- Referent für Jugendsport -

Hagen Fries

- Referent für Aus- und Fortbildung -

1. Int. + Nat. A-Rundstrecken-Meisterschaft für Automobile ohne NLS-Meisterschaft/NES-Meisterschaft

a) Allgemeine Bestimmungen

Es gelten die Allgemeinen Bestimmungen ohne Ausnahme.

b) Wertungsläufe:

Es werden keine Veranstaltungen vorgeschrieben.

Achtung: Damit die Mindestanzahl von Veranstaltungen erreicht wird, um in der Meisterschaft gewertet zu werden, werden auch Ausfälle (nach dem Start eines Rennens) mitgezählt. Bitte entsprechend belegen.

Wenn ein Team die Meisterschaft gemeinsam gefahren ist, wird es als ein/e Teilnehmer*in gewertet. Die Nachfolgenden rücken auf.

2. NLS-Meisterschaft

a) Allgemeine Bestimmungen

Es gelten die Allgemeinen Bestimmungen ohne Ausnahme.

b) Wertungsläufe

Die aktuellen Termine zur NLS-Meisterschaft finden Sie unter:

<https://www.nuerburgring-langstrecken-serie.de>

Aus organisatorischen Gründen können alle Läufe in der NLS-Meisterschaft nach dem 31. Oktober 2026 nicht gewertet werden. Ein Übertrag in das Meisterschaftsjahr 2026 findet nicht statt.

Achtung: Damit die Mindestanzahl von Veranstaltungen erreicht wird, um in der Meisterschaft gewertet zu werden, werden auch Ausfälle (nach dem Start eines Rennens) mitgezählt. Bitte entsprechend belegen.

c) spezielle Bestimmungen

Gewertet werden von den unter b) genannten Veranstaltungsläufen ausschließlich diese, welche in der NLS (VLN) zur Wertung kommen. Der Sportausschuss behält sich eine nachträgliche Anpassung der Wertungsläufe auf Grund der bekannten Situation rund um die Veranstaltungen auf der Nürburgring Nordschleife vor.

Wenn ein Team die gesamte Meisterschaft gemeinsam gefahren ist, wird es als ein/e Teilnehmer*in gewertet. Die Nachfolgenden rücken auf.

Die Ergebnisse dieser Meisterschaft werden durch die Sportabteilung eingepflegt.

3. Int.+ Nat. Rallye-Meisterschaft für Automobile

a) Allgemeine Bestimmungen

Es gelten die Allgemeinen Bestimmungen ohne Ausnahme.

b) Wertungsläufe:

Es werden keine Veranstaltungen vorgeschrieben. Es werden alle Int. und Nat. A Läufe gewertet (ausgenommen sind DRC-Läufe).

Ein Wertungsausschluss bei einer Veranstaltung wird nicht als Streichergebnis gewertet.

Punkte-Faktoren:

1,5 Erfolge bei FIA Läufen (WRC, ERC, WRC, WCCC, WCCC Bajas, ECCC Bajas)

1,25 für Erfolge bei DRM und FIA ERT-Läufen

1,0 für Erfolge bei allen weiteren Läufen

Achtung: Damit die Mindestanzahl von Veranstaltungen erreicht wird, um in der Meisterschaft gewertet zu werden, werden auch Ausfälle (nach dem Start einer Rallye) mitgezählt. Bitte entsprechend belegen.

Wenn ein Team die Meisterschaft gemeinsam gefahren ist, wird es als ein/e Teilnehmer*in gewertet. Die Nachfolgenden rücken auf.

Michael Kaliszan

Referent für Automobile

4. Retro-Serien-Meisterschaft

a) Allgemeine Bestimmungen

Abweichend der allg. Bestimmungen muss an mindestens 3 Veranstaltungen teilgenommen werden.

Abweichend kommen zur Wertung die 6 besten Ergebnisse (mindestens 3) aus der Saison 2026 (= 01.11.2025 bis 31.10.2026).

b) Wertungsläufe

Es werden keine Veranstaltungen vorgeschrieben.

c) Wertung/Wertungszuschläge

Ein Wertungsausschluss bei einer Veranstaltung wird nicht als Streichresultat gewertet.

Die Fahrzeuge müssen min. 20 Jahre und älter sein.

Punkte-Faktor: Retro-Rallye x 1,2

Retro-Slalom x 1,0

Retro- Bergrennen x 1,1

Alle anderen x 1,0*

*auch Oldtimer-Klassik Veranstaltungen außerhalb des Mittelrhein-Regionalclubs

Achtung: Damit die Mindestanzahl von Veranstaltungen erreicht wird, um in der Meisterschaft gewertet zu werden, werden auch Ausfälle (nach dem Start eines Rennens) mitgezählt. Bitte entsprechend belegen.

Wenn ein Team die Meisterschaft gemeinsam gefahren ist, wird es als ein/e Teilnehmer*in gewertet. Die Nachfolgenden rücken auf.

Bernd Halffmann

Referent für Klassik

Referent für Ortsclubangelegenheiten

5. Int. + Nat. Bergmeisterschaft

a) Allgemeine Bestimmungen

Es gelten die Allgemeinen Bestimmungen ohne Ausnahme.

b) Wertungsläufe

Es werden keine Veranstaltungen vorgeschrieben.

c) Wertung/Wertungszuschläge

Die Wertung erfolgt gemäß Punkt 3 der allgemeinen Bestimmungen für Meisterschaften. Das Ergebnis dieser Berechnung wird mit einem Faktor bzw. Punktezuschlag belegt.

Punktefaktor/Zuschlag:

Prädikat	Faktor	Zuschlag
Ohne (Clubsport, GLP, etc.)	1,0	Für Veranstaltungen, die durch einen OC des ADAC Mittelrhein e.V. ausgerichtet werden, wird ein Zuschlag von 0,2 zum jeweiligen Faktor gewährt.
Deutsche Bergmeisterschaft	1,25	
FIA-Prädikate	1,5	

Achtung! Wichtig!

Damit die Mindestanzahl von Veranstaltungen erreicht wird, um in der Meisterschaft gewertet zu werden, werden auch Ausfälle (nach dem Start einer Veranstaltung) mitgezählt. Bitte entsprechend belegen.

6. RCN-Meisterschaft für Automobilsport

a) Allgemeine Bestimmungen

Es gelten die Allgemeinen Bestimmungen ohne Ausnahme.

b) Wertungsläufe

Die aktuellen Termine zur RCN-Meisterschaft finden Sie unter:

<https://www.r-c-n.com/termine>

Aus organisatorischen Gründen können alle Läufe in der RCN-Meisterschaft nach dem 31. Oktober 2026 nicht gewertet werden. Ein Übertrag in das Meisterschaftsjahr 2026 findet nicht statt.

Achtung: Damit die Mindestanzahl von Veranstaltungen erreicht wird, um in der Meisterschaft gewertet zu werden, werden auch Ausfälle (nach dem Start eines Rennens) mitgezählt. Bitte entsprechend belegen.

Wenn ein Team die gesamte Meisterschaft gemeinsam gefahren ist, wird es als ein/e Teilnehmer*in gewertet. Die Nachfolgenden rücken auf.

Die Ergebnisse dieser Meisterschaft werden durch die Sportabteilung eingepflegt.

7. Int. + Nat. Off-Road-Meisterschaft für Automobilsport (Autocross / Rallyecross / Autotrial)

a) Allgemeine Bestimmungen

Es gelten die Allgemeinen Bestimmungen ohne Ausnahme.

b) Wertungsläufe

Es werden keine Veranstaltungen vorgeschrieben.

c) Wertung/Wertungszuschläge

Ein Wertungsausschluss bei einer Veranstaltung wird nicht als Streichresultat gewertet.

<u>Punkte-Faktoren:</u>	1,0 Autotrial Clubsport
	1,1 Autotrial DMSB
	1,2 Autocross//Rallyecross Clubsport
	1,2 Autotrial FIA-WM/EM
	1,3 Autocross//Rallyecross DMSB
	1,4 Autocross//Rallyecross FIA-WM/EM

Achtung: Damit die Mindestanzahl von Veranstaltungen erreicht wird, um in der Meisterschaft gewertet zu werden, werden auch Ausfälle (nach dem Start eines Rennens) mitgezählt. Bitte entsprechend belegen.

Wenn ein Team die Meisterschaft gemeinsam gefahren ist, wird es als ein/e Teilnehmer*in gewertet. Die Nachfolgenden rücken auf.

8. GLP-Meisterschaft für Automobilsport

a) Wertungsläufe

Die aktuellen Termine zur GLP-Meisterschaft finden Sie unter:

<https://www.rcn-glp.de/termine>

b) Wertung/Wertungszuschläge

Die Wertung erfolgt gemäß Punkt 3 der allgemeinen Bestimmungen für Meisterschaften. Das Ergebnis dieser Berechnung wird mit einem Faktor bzw. Punktezuschlag belegt.

<u>Punkte-Faktoren:</u>	1,0 Rookie und Advanced
	1,2 Experts

c) spezielle Bestimmungen

Wenn ein Team die gesamte Meisterschaft gemeinsam gefahren ist, wird es als ein/e Teilnehmer*in gewertet. Die Nachfolgenden rücken auf.

Die Ergebnisse dieser Meisterschaft werden durch die Sportabteilung eingepflegt.

Michael Kaliszan
Referent für Automobile

9. Int. / Nat. Kart-Meisterschaft

a) **Allgemeine Bestimmungen**

Es gelten die Allgemeinen Bestimmungen ohne Ausnahme.

b) **Wertungsläufe**

Es werden keine Veranstaltungen vorgeschrieben.

c) **Wertung/Wertungszuschläge**

Ein Wertungsausschluss bei einer Veranstaltung wird nicht als Streichresultat gewertet.

Punkte-Faktoren: 1,0 ADAC Kart Rookies Cup / ADAC Kart Youngster Cup
 1,2 NAKC, OAKC, SAKC, WAKC / ADAC Kart Bundesendlauf
 1,5 ADAC Kart Masters / Deutsche Kart Meisterschaft / Internationale Meisterschaften

Es wird nur die Tageswertung der Veranstaltungen gewertet. Im Kart Rookies Cup / ADAC Kart Youngster Cup kann nur ein Ergebnis pro Veranstaltungswochenende eingereicht werden.

Es werden keine Läufe der German Karting Series zur Wertung herangezogen.

Frank Fleschen
Referent für Jugendsport

Uwe Ramb
Obmann-Kartrundstrecke

10. DMSB-Slalom-Meisterschaft ab 1000 m

a) Allgemeine Bestimmungen

Es gelten die Allgemeinen Bestimmungen ohne Ausnahme.

b) Wertungsläufe

30. Mai	MSV Osann-Monzel	Bergslalom
31. Mai	MSV Osann-Monzel	Bergslalom
22. August	EMSC Bitburg	
23. August	EMSC Bitburg	
12. September	ASC Ahrweiler	
13. September	ASC Ahrweiler	
19. September	MSC Odenkirchen	Nürburgring
20. September	MSC Odenkirchen	Nürburgring

Die Klasseneinteilung für die Meisterschaft erfolgt gemäß DMSB-Bestimmungen.

Die Ergebnisse dieser Meisterschaft werden durch die Sportabteilung eingepflegt.

11. Clubsport-Slalom-Meisterschaft bis 1000 m

a) Allgemeine Bestimmungen

Es gelten die Allgemeinen Bestimmungen ohne Ausnahme.

b) Wertungsläufe

			Faktor
03. Mai	MSC Piesbach	Doppelveranstaltung	1,0
28. Juni	MC Quierschied	Doppelveranstaltung	1,0
13. September	ASC Ahrweiler		1,2
27. September	ADAC Mittelrhein e.V.	Doppelveranstaltung	1,2

c) spezielle Bestimmungen

Die Klasseneinteilung für die Meisterschaft ist wie folgt:

Serienfahrzeuge

Kl. 1 bis 1400 ccm

Kl. 2 ü. 1400 bis 1800 ccm

Kl. 3 ü. 1800 ccm

Verbesserte Fahrzeuge

Kl. 4 bis 1400 ccm

Kl. 5 ü. 1400 bis 1800 ccm

Kl. 6 ü. 1800 ccm

Fahrzeuge mit DMSB Wagenpass der Gruppe F sind startberechtigt.

Kl. 7 Verbesserte Fahrzeuge DMSB Gruppe H

Cup Fahrzeuge (Fahrzeuge, die bestimmten Serien angehören)

Sonderklassen werden nicht zur Wertung für die Meisterschaft herangezogen.

Die Ergebnisse dieser Meisterschaft werden durch die Sportabteilung eingepflegt.

Kai Bucher
Obmann Slalomsport

12. Klassik-Meisterschaft – lizenzfrei

a) Allgemeine Bestimmungen

Es gelten die Allgemeinen Bestimmungen ohne Ausnahme.

b) Wertungsläufe

09. Mai	MSC Altenkirchen	Rund um den Bismarkturm	S, T	Y
16. Mai	MSC Bingen	Hiwwel-Tour	S, T	Y
31. Mai	MSC Alzey	Teufelsrutsch Classic	T	Y
13. Juni	HAC Simmern	Schinderhannes Classic	S, T	Y
28. Juni	AAC Bad Neuenahr	Rotwein Ahr Klassik	S, T	Y
26. Juli	EMSC Bitburg	Bierbrunnen Classic	T	Y
23. August	AC Wittlich	Säubrenner Classic	T	Y
29. August	AC Hamm	Rund ums Weltende	S, T	Y
30. August	MSC Sinzig	Barbarossa Classic	T	Y
05. September	MSC Bingen	Mäuseturm Classic	S, T	Y
20. September	MSF Kirchen	Siegtal Historic	S, T	Y

S = Sport T = Touristisch Y = Youngtimer

b) spezielle Bestimmungen

Die Ergebnisse der Klasse Sport (Gesamtergebnis) werden mit 1,2 multipliziert.

Wenn ein Team die Meisterschaft gemeinsam gefahren ist, wird es als ein/e Teilnehmer*in gewertet. Die Nachfolgenden rücken auf.

Die Ergebnisse dieser Meisterschaft werden durch die Sportabteilung eingepflegt.

13. Youngtimer Meisterschaft - lizenzfrei Für Fahrzeuge zwischen 20 – 29 Jahre

a) Allgemeine Bestimmungen

Es gelten die Allgemeinen Bestimmungen ohne Ausnahme.

b) Wertungsläufe

Es werden keine Veranstaltungen vorgeschrieben. Es dürfen nur Läufe der Klassik-Meisterschaft – lizenzfrei eingereicht werden.

c) Spezielle Bestimmungen

Wenn ein Team die Läufe gemeinsam gefahren ist, wird es als ein/e Teilnehmer*in gewertet. Die Nachfolgenden rücken auf.

Frank Zimmermann
Obmann Orientierungs- und
Klassiksport

Antje Diesler
Obfrau Orientierungs- und
Klassiksport

14. Motorrad - Straßen-Meisterschaft – Berg-/Rundstrecken-Rennen, GLP Super Moto und Historische Veranstaltungen

(nur lizenzpflichtige, DMSB/FIM oder eines anderen ASN genehmigte Veranstaltungen)

a) Allgemeine Bestimmungen

Es gelten die Allgemeinen Bestimmungen ohne Ausnahme.

b) Wertungsläufe

Es werden keine Veranstaltungen vorgeschrieben.

Achtung: Damit die Mindestanzahl von Veranstaltungen erreicht wird, um in der Meisterschaft gewertet zu werden, werden auch Ausfälle (nach dem Start eines Rennens) mitgezählt. Bitte entsprechend belegen.

15. Motorrad - OFF-ROAD-Meisterschaft – Prädikatveranstaltungen (ohne Clubsport) im Enduro, Moto-Cross, Trial Sport, Jugend-Trial-Sport

(nur lizenzpflichtige, DMSB/FIM oder eines anderen ASN genehmigte Veranstaltungen)

a) Allgemeine Bestimmungen

Es gelten die Allgemeinen Bestimmungen ohne Ausnahme.

b) Wertungsläufe

Es werden keine Veranstaltungen vorgeschrieben.

Es werden nur Endläufe – bzw. bei Veranstaltungen mit mehreren Wertungsläufen das Gesamtergebnis - gewertet.

Achtung: Damit die Mindestanzahl von Veranstaltungen erreicht wird, um in der Meisterschaft gewertet zu werden, werden auch Ausfälle (nach dem Start eines Rennens) mitgezählt. Bitte entsprechend belegen.

Moto-Cross:

Teilnehmer*innen müssen, um gewertet zu werden, entweder vier Gesamtergebnisse **oder zwei** Gesamt- **und zwei** Halbfinal- oder Vorlaufergebnisse einreichen. Punkte für die Meisterschaft werden nur für Gesamtergebnisse vergeben.

Trial-Sport:

Gewertet werden alle **lizenzpflichtigen Veranstaltungen** im In- und Ausland (JDM, DM, EM, WM), die von einem ASN genehmigt wurden.

Enduro:

Gewertet werden alle **lizenzpflichtigen Veranstaltungen** im In- und Ausland (DEM-Gruppe C, DEM-B-Championat, DEM-A-Championat oder höherwertig), die von einem ASN genehmigt wurden.

c) Spezielle Bestimmungen

Gibt es bei Veranstaltungen keine Einzelfahrerwertung, wie z.B. beim Trial der Nationen, so wird die Mannschaftsplatzierung für den einzelnen Fahrer*in gewertet.

Michael Bäuml
Referent für Motorräder

16. Simracing Rundstrecken-Meisterschaft

a) Allgemeine Bestimmungen

Abweichend der allg. Bestimmungen muss an mindestens 3 Veranstaltungen teilgenommen werden.

Abweichend kommen zur Wertung die 6 besten Ergebnisse (mindestens 3) aus der Saison 2026 (= 01.11.2025 bis 31.10.2026).

b) Wertungsläufe/Wertungszuschläge

Wertungsfähig sind ausschließlich folgende Wettbewerbe und Meisterschaften:

DSRC Sprint	National-A Simracing Meisterschaften	Faktor 1,5
DSRC Endurance		
DMSJ SimRacing Junior Cup		
ADAC SimRacing GT3 Cup		
Digitale Nürburgring Langstrecken Serie (DNLS)		
ADAC Digital 24h Rennen		
Digitale Nürburgring Langstrecken Serie Community Cup (DNLS-CC)	Clubsport Simracing Meisterschaften	1,25
ADAC SimRacing GT4 Cup		
ADAC SimRacing Sports Cup		
ADAC SimRacing Carrera Cup		
ADAC SimRacing TC Cup		
ADAC SimRacing Clubsport Serie	Rookie-Clubsport Simracing Meisterschaften	1,0
ADAC Digital Cup		
ADAC Clubhouse-Serie		
ADAC Nordrhein SimRacing-Trophy		

c) Spezielle Bestimmungen

Für die Simracing Rundstrecken-Meisterschaft erfolgt die Wertung ausschließlich nach der Klassenwertung und nicht nach dem Gesamtklassement.

Mittelrheinische ADAC

Kart-Slalom Meisterschaften 2026

Der ADAC Mittelrhein e.V. schreibt für das Jahr 2026 die Mittelrheinische ADAC Kart-Slalom-Meisterschaft nach folgenden Richtlinien des ADAC Mittelrhein e.V. aus:

1. Allgemeine Bestimmungen

Es gelten die Allgemeinen Bestimmungen ohne Ausnahme.

1.1. Kart Slalom Reglements 2026

Es gilt das Kart Slalom Reglements ADAC Mittelrhein 2026 in seiner gültigen Fassung ohne Ausnahme.

1.2. Teilnehmer

Die Teilnehmer werden bei den Wertungsläufen (Veranstaltungen) in folgende Klassen eingeteilt (maßgebend ist das Geburtsjahr):

Kl. 1 = Jahrgang 2017 - 2019	Kl. 3 = Jahrgang 2013 - 2014
Kl. 2 = Jahrgang 2015 - 2016	Kl. 4 = Jahrgang 2011 - 2012
	Kl. 5 = Jahrgang 2008 - 2010

Gültige Nennungen für Wertungsläufe zur Regionalmeisterschaft dürfen nur mit Genehmigung der ADAC Sportabteilung zurückgewiesen werden.

2. Wertung / Meisterschaft

Die Wertung erfolgt nach Fahrzeit und Strafsekunden. Der/die Fahrer*in mit der schnellsten Gesamtzeit inkl. Strafen ist Laufsieger. Es werden 2 Wertungsläufe durchgeführt.

1. Sind in einer Veranstaltung Fahrer*innen zeitgleich, zählt die schnellere Einzelaufzeit der Wertungsläufe 1 oder 2 inkl. Strafen.
2. Wird auch hier kein Sieger*in festgestellt, wird ein Dritter Wertungslauf (Stechen) ohne Trainingslauf durchgeführt. Gegebenenfalls wird das Prozedere wiederholt bis ein/e Laufsieger*in feststeht.

Die Reihenfolge des Starts und das Kart wird ausgelost.

Die Entscheidung hierüber trifft das Schiedsgericht vor Ort.

Meister*in ist der mit der höchsten Punktzahl.

Sind in einer Meisterschaft zwei Fahrer*innen punktgleich, zählen die Einzelergebnisse aus der Meisterschaft. Der/die Fahrer*in mit den besseren Einzelergebnissen erhält die bessere Platzierung. Gewertet werden die Plätze nach ihrer Wertigkeit der Meisterschaft.

3. Qualifizierung

3.1. Regionale Endläufe

Die Wertungsläufe werden zunächst in 2 Regionen (A und B) ausgetragen. Die besten 15 Fahrer*innen je Klasse und Region nehmen an den Endläufen teil. Bei der teilnehmerschwachen Region werden die fehlenden Starter durch die weiteren Platzierungen der stärkeren Region aufgefüllt, damit es 30 Starter für die Endläufe ergibt. Sollte ein/e Fahrer*in sich bis 3 Tage vor dem ersten Endlauf beim ADAC Mittelrhein e.V. abmelden, so rücken die nachfolgenden Fahrer*innen der betroffenen Region auf. Sollte keine Fahrer*innen zum Aufrücken in der Region vorhanden sein, gilt dies für die andere Region gleichermaßen. Ein Aufrücken erfolgt nur bis 24:00 Uhr vor dem 1. Endlauf.

Die Auszeichnung der Meister/in sowie des/der Zweitplatzierten und des/der Drittplatzierten in der jeweiligen Klasse (1 - 5) findet nach Abschluss des Sportjahres 2026 im Rahmen der Sportlerehrung des ADAC Mittelrhein e.V. am 06. Dezember 2026 statt. Pokale werden an die Platzierten nur persönlich übergeben. Eine Nachsendung der Pokale erfolgt nicht.

3.2. Rheinland-Pfalz Meisterschaft

Für die Rheinland-Pfalz-Meisterschaft qualifiziert, sind die jeweils besten 20 Fahrer*innen jeder Klasse, der Gesamtwertung des ADAC Mittelrhein e.V. sowie die jeweils 10 besten Fahrer*innen jeder Klasse des ADAC Pfalz e.V. und ggf. Teilnehmer*innen von anderen Verbänden z.B. AvD, DMV und ACV.

Hier erfolgt die Qualifizierung für die Deutsche Kart Slalom Meisterschaft.

3.3. Süd West Deutsche Meisterschaft

Es gilt die Anmeldung zur Mittelrheinischen ADAC Kart-Slalom-Meisterschaft.

Die vier Erstplatzierten, jeder Klasse (1 - 5) werden zum Südwestdeutschen Kart-Slalom-Endlauf als Teilnehmer des ADAC Mittelrhein e.V. gemeldet. Sollte ein/e Teilnehmer*in verhindert sein, so wird er durch den Nächstplatzierten seiner/ihrer Klasse vertreten.

3.4. Deutsche Kart Slalom Meisterschaft

Die Anzahl der Startplätze wird durch die DMSJ festgelegt die Qualifizierung erfolgt über 2 Wege.

3.4.1. Qualifizierung über die Rheinland-Pfalz-Meisterschaft des mvrp e.V.

Bei der Kart Slalom Rheinland-Pfalz-Meisterschaft des mvrp e.V. qualifizieren sich die jeweils bestem Teilnehmer*innen in den Altersklassen gemäß der Vorgabe der dmsj. Ausgefahren wird die RLP-Meisterschaft des mvrp e.V. in 3 Meisterschaftsläufen ohne Streichergebnis. Qualifiziert hierfür sind die jeweils besten 20 Fahrer*innen jeder Klasse, der Gesamtwertung des ADAC Mittelrhein e.V. sowie der jeweils 10 besten Fahrer*innen jeder Klasse des ADAC Pfalz e.V. und ggf. Teilnehmer*innen von anderen Verbänden wie z.B. ACV, AvD und DMV. Der mvrp e.V. legt die Anzahl der Startplätze je Altersklasse final fest. Die endgültige Qualifizierten für Deutschen-Kart-Slalom-Meisterschaft werden nach dem 3.Lauf zur Kart Slalom Rheinland-Pfalz-Meisterschaft des mvrp e.V. bekannt gegeben, ebenso die Wild Card Fahrer*innen des ADAC Mittelrhein e.V. Sollte ein qualifizierter nicht teilnehmen wollen oder können, rückt der oder die Nächstplatzierte gemäß des Meisterschaftsstandes der RLP-Meisterschaft nach.

3.4.2. Qualifizierung über die WILD Card des ADAC Mittelrhein e.V.

Der/die bestplatzierte Teilnehmer*in bei der ADAC Kart Slalom Meisterschaft des ADAC Mittelrhein e.V., welche sich nicht über die Kart Slalom Rheinland-Pfalz-Meisterschaft des mvrp e.V. qualifiziert hat, erhält die Mittelrheinische ADAC WILD Card in seiner Altersklasse und starten in der deutschen Kart Slalom Meisterschaft für den ADAC Mittelrhein e.V. Sollte ein Qualifizierter nicht teilnehmen wollen oder können, rückt der oder die Nächstplatzierte gemäß des Meisterschaftsstandes der Mittelrheinischen Meisterschaft nach.

4. Wertungsläufe

	Region A:	Region B:
19. April	AMC Arzbach	EMSC Bitburg
26. April	ASC Ahrweiler	
03. Mai		MSC Konz
10. Mai	MSF Kirchen	
14. Mai	AC Mayen	
24. Mai		SGFK Eifel
31. Mai	MSC Bad Hönningen	MSC Rubin Wilzenberg
14. Juni	MSC Kempenich	MSA des PSV Wengerohr
21. Juni		AC Wittlich
Endläufe der Regionalmeisterschaft:		
09. August	HAC Simmern	(1.Endlauf)
16. August	MSC Alzey	(2.Endlauf)
23. August	AMC Birkenfeld	(3.Endlauf)

Jörg Hennig
Vorstand Sport

Frank Fleschen
Referent für Jugendsport

ADAC Slalom Youngster Cup um den Walkenbach-Pokal 2026

Der ADAC Mittelrhein e.V. schreibt für das Jahr 2026 den ADAC Slalom Youngster Cup um den Walkenbach Slalom Pokal nach folgenden Richtlinien aus:

1. Allgemeine Bestimmungen:

Es gelten die Allgemeinen Bestimmungen ohne Ausnahme

1.1 Slalom Youngster Cup Reglement

Sowie die Grundausschreibung für ADAC Automobil-Clubsport-Slalom des ADAC Mittelrhein e.V. und dem Reglement zum ADAC Slalom Youngster Cup um den Walkenbach-Pokal.

1.2. Spezielle Bestimmungen

Die Fahrer*innen müssen einen Slalom-Einsteiger Lehrgang eines ADAC Regionalclubs erfolgreich absolviert haben. Darüber hinaus muss die Zugehörigkeit zu einem Ortsclub des ADAC Mittelrhein e.V. nachgewiesen werden.

Jede/r Teilnehmer*in muss eine DMSB C-Lizenz für das laufende Sportjahr nachweisen.

Sollte die Zahl der Bewerber höher sein, als freie Fahrerplätze zur Verfügung stehen, werden die besseren Qualifikationen der Teilnehmer*innen berücksichtigt.

Über eine Zulassung entscheidet im Zweifelsfalle der Sportausschuss des ADAC Mittelrhein e.V.

2. Wertungsläufe zum ADAC Slalom Youngster Cup

29. März	AAC Bad Neuenahr	Dreifachveranstaltung
13. Juni	AMC Birkenfeld	Doppelveranstaltung
20. Juni	MSC Adenau	Doppelveranstaltung
12. September	ASC Ahrweiler	Doppelveranstaltung
26. September	ADAC Mittelrhein	Doppelveranstaltung

3. Nennungen/Nenngeld

- Nennung zur Veranstaltung erfolgt schriftlich beim jeweiligen Veranstalter
- Für die Teilnahme am Slalom Youngster Cup ist ein Betrag in Höhe von 330 € im Voraus zu überweisen. Der Betrag beinhaltet die Nennfelder für alle Veranstaltungen. Eine entsprechende Bestätigung hinsichtlich der Überweisung erhält jede/r Teilnehmer*in nach erfolgter Online-Nennung zur Meisterschaft per E-Mail zugesandt.
- Das Nenngeld für die Überregionalen Läufe wird separat erhoben.
- Eine Rückerstattung des Nenngeldes ist ausgeschlossen.
- Die Teilnehmerzahl ist auf 45 Starter begrenzt.

4. Preise / Siegerehrung bei der Veranstaltung

Die Siegerehrung ist Pflicht für alle Teilnehmenden und wird im Anschluss an die Veranstaltung durchgeführt. Es werden bis zum Fünftplatzierten Pokale vergeben. Weitere Preise liegen in der Hand des Veranstalters.

5. Sonstige Endläufe

Jeweils die besten Teilnehmer*innen (Anzahl gemäß entsprechender Ausschreibung), werden zu den unten aufgeführten Endläufen eingeladen. Die qualifizierten Teilnehmer*innen werden persönlich von der Sportabteilung des ADAC Mittelrhein e.V. angeschrieben und an den jeweiligen Veranstalter genannt. Die Qualifizierung erfolgt nach dem aktuellen Zwischenstand vor dem jeweiligen Endlauf, jedoch mindestens 2 Wochen vorher, aufgrund des Nennungsschlusses.

29.08.2026 Rheinland-Pfalz-Meisterschaft (mvrp)
tba ADAC Bundesendlauf Slalom-Youngster
tba dmsj - Deutsche Junioren Slalom Meisterschaft, Bopfingen

Jörg Hennig
Vorstand Sport

Frank Fleschen
Referent für Jugendsport

Ermittlung der ADAC Ortsclubs mit den motorsportlich erfolgreichsten Fahrern 2026

Der ADAC Mittelrhein e.V. ermittelt nach Ablauf des Sportjahres 2026 den **ADAC Ortsclub mit den motorsportlich erfolgreichsten Fahrern** nach folgenden Richtlinien:

1. Teilnahmeberechtigung

Teilnahmeberechtigt sind alle ADAC Ortsclubs des ADAC Mittelrhein e.V., deren Mitglieder sich an den unter Punkt 3 aufgeführten Meisterschaften beteiligen.

2. Wertungsgrundlage

Gewertet werden **alle** Erfolge, die die Clubmitglieder der ADAC Ortsclubs in den unter Pkt. 3 dieser Ausschreibung ausgeschrieben Meisterschaften errungen haben. Gewertet werden die Ergebnisse der Endstände dieser Meisterschaften.

Ein Fahrer, der gleichzeitig mehreren Ortsclubs angehört, kann nur für einen ADAC Ortsclub gewertet werden. Die Wertung erfolgt für den ADAC Ortsclub, den der Fahrer bei Abgabe seiner Nennung für die Meisterschaft/en einträgt. Eine Änderung bzw. Meldung des ADAC Ortsclubs nach Nennungsschluss ist nicht möglich.

Eine Nennung für diese Wertung durch den ADAC Ortsclub ist nicht erforderlich.

3. Meisterschaften

Zur Wertung werden die Platzierungen aus folgenden ADAC Meisterschaften herangezogen

1. Rheinland-Pfalz-Meisterschaft im Nationalen Rallyesport 35 und 70 für Automobilsport
2. Rheinland-Pfalz-Saar-Meisterschaft im Clubsport-Moto-Cross für Motorräder
3. Rheinland-Pfalz-Meisterschaft im Trial-Sport für Motorräder
4. Rheinland-Pfalz-Meisterschaft im Jugendtrial-Sport für Motorräder
5. Rheinland-Pfalz-Saar-Meisterschaft im ADAC E-Kids Trial Cup Süd-West
6. Int./Nat. A -Rundstrecken-Meisterschaft für Automobile
7. NLS-Meisterschaft für Automobile
8. Int./Nat. A -Rallye-Meisterschaft für Automobile
9. Int./Nat. Bergmeisterschaft
10. RCN-Meisterschaft für Automobile
11. Int. + Nat. Off-Road-Meisterschaft für Automobile
12. GLP-Meisterschaft für Automobile
13. Int./Nat. Kart-Meisterschaft
14. DMSB Slalomsport-Meisterschaft ab1000m
15. Clubsport-Slalom-Meisterschaft bis 1000m
16. Klassik-Meisterschaft
17. Straßen-Meisterschaft für Motorräder
18. Off-Road-Meisterschaft für Motorräder
19. Simracing Rundstrecken-Meisterschaft
20. Gesamtergebnis der Endläufe Mittelrheinische ADAC Kart-Slalom-Meisterschaft
21. ADAC Slalom Youngster Cup um den Walkenbach-Pokal

4. Punktwertung

Für jede Platzierung eines Fahrers im Endergebnis – innerhalb der unter Pkt. 3 aufgeführten Meisterschaften werden an den ADAC Ortsclub, für den der Fahrer gemäß Angabe auf seinem Nennformular gewertet werden möchte, Punkte nach folgender Formel vergeben:

$$\frac{\text{Teilnehmer in der Meisterschaft} - \text{Platzierung in der Meisterschaft}}{\text{Teilnehmer in der Meisterschaft}} \times 10 + 0,5$$

Platziert sich ein Fahrer in mehreren Meisterschaften, werden alle Platzierungen gewertet. Bei ex aequo - Fällen wird für beide Platzierten die gleiche Punktzahl vergeben (z.B. Fahrer und Beifahrer).

5. Ergebnisermittlung

Der ADAC Ortsclub mit den motorsportlich erfolgreichsten Fahrern ist der Ortsclub, der die höchste Punktzahl erreicht hat. Bei Punktgleichheit entscheidet die höhere Anzahl von Meisterschaften nach Pkt. 3, innerhalb der sich Fahrer eines Ortsclubs platziert haben. Bei weiterer Punktgleichheit wird ex aequo gewertet.

6. Auszeichnung

Die ersten fünf nach dieser Ausschreibung ermittelten ADAC Ortsclubs werden nach Abschluss des Sportjahres 2026 im Rahmen der Sportlerehrung des **ADAC Mittelrhein e.V. am 06. Dezember 2026 in Ochtendung** ausgezeichnet.

7. Förderung

Zur Unterstützung der Arbeit für die Aktiven der Clubs erhalten **50 % der in Wertung befindlichen Ortsclubs** eine Sportförderung von **insgesamt 25.000 €**. Die Fördersumme von 25.000 € wird durch die Gesamtpunktzahl der 50 % in Wertung befindlichen Ortsclubs dividiert (s. Pkt. 4 – Punktwertung). Die Fördersumme des einzelnen Ortsclubs ergibt sich aus der Multiplikation der erreichten Wertungspunkte mit dem Betrag pro Wertungspunkt. **Es werden jedoch nur maximal 20 € pro Wertungspunkt ausgezahlt.**

8. Auslegung

Über Unklarheiten in der Auslegung dieser Ausschreibung befindet der Sportausschuss verbindlich.

Beispiel: $\frac{25.000 \text{ € Preisgeld}}{1500 \text{ Wertungspunkte}} = 16,66 \text{ €}$
(50 % der in Wertung befindlichen Ortsclubs)

Ortsclub X hat 140 Punkte erreicht.

140 Pkt. x 16,66 € = 2.332,40 €

Ortsclub X erhält somit 2.335 € Preisgeld.

Preisgeldbeträge werden auf 5 € aufgerundet

Jörg Hennig
Vorstand Sport

Classic Rookies Cup – lizenzfrei

Für Fahrer/Beifahrer der Jahrgänge 2010 bis 1996

a) Allgemeine Bestimmungen

Abweichend der allg. Bestimmungen muss an mindestens 3 Veranstaltungen teilgenommen werden. Abweichend kommen zur Wertung die 6 besten Ergebnisse (mindestens 3) aus der Saison 2026 (=01.11.2025 bis 31.10.2026).

b) Wertungsläufe

Es werden keine Veranstaltungen vorgeschrieben. Es dürfen lediglich Läufe der Klassik-Meisterschaft – lizenzfrei und Youngtimer-Meisterschaft – lizenzfrei eingereicht werden.

c) Spezielle Bestimmungen

Wenn ein Team die Läufe gemeinsam gefahren ist, wird es als ein/e Teilnehmer*in gewertet. Die Nachfolgenden rücken auf.

Die Teilnahme darf mit Oldtimer- oder Youngtimer Fahrzeugen erfolgen.

Bernd Halffmann
Referent für Klassik
Referent für Ortsclubangelegenheiten

ADAC Historik-Trial-Cup

a) Wertungsläufe = für Fahrer mit und ohne Lizenz / ADAC Jugendausweis (Breitensport)

	Datum	Veranstalter	Ort	Faktor	
1.	01. März	AMC Kerzenheim	Kerzenheim	1,5	P
2.	12. April	MSIG Gressenich	Gressenich	1,5	N
3.	03. Mai	MSC Dreckenach	Dreckenach	1,5	M
4.	17. Mai	MSF Winnigen	Winnigen	1,5	M
5.	23. August	MTC Saar	Lebach	1,5	S
6.	20. September	AMC Kerzenheim	Kerzenheim	1,5	P
7.	Einreichte-Ergebnisse aus der WTP oder Hessen-Thüringen Meisterschaft			1,0	
8.	Einreichte-Ergebnisse aus der WTP oder Hessen-Thüringen Meisterschaft			1,0	

M=Mittelrhein P=Pfalz S=Saarland N=Nordrhein

Wertungsmodus:

Alle Läufe werden gemäß Ihrem Faktor in der Meisterschaft gewertet.
(erzielte Wertungspunkte gemäß Wertungstabelle x Klassen-Multiplikator x Faktor).

Jede*r Teilnehmer*in kann für die Veranstaltungen 7 – 8 seine besten Clubsport-Ergebnisse der WTP oder Hessen-Thüringen Meisterschaft aus der Saison 2026 (Saison = 01.11.2025 bis 31.10.2026) mit Angabe der Platzierung und Anzahl der gestarteten Teilnehmer in seiner Klasse als Wertungsgrundlage einreichen.

b) Spezielle Bestimmungen

Teilnahmeberechtigt sind die als Mitglieder im „Mittelrhein - Pfalz“ geführten ADAC-Mitglieder ab dem Jahrgang 2020 und älter. Weiteres siehe Pkt. 1 – Allgem. Bestimmungen.

Bei der Onlinenennung (myRace) ist die Meisterschaft sowie die Leistungsklasse, in der der Teilnehmer gewertet werden will, anzugeben. Es ist den Veranstaltern freigestellt, Klassen zusammenzulegen und unter Einhaltung der vorgeschriebenen Leistungsklassen zusätzliche Klassen (z.B. Senioren-, Oldtimer-, Fun- oder Elektro-Bike-Klassen) aufzuschreiben, die Wertung erfolgt dann gemeinsam.

Startberechtigt sind Classic-Trial-Motorräder mit einem Mindestalter von 30 Jahren.

Die Teilnehmer befahren die vom Veranstalter gekennzeichneten Spuren: ca. 2/3 in der Neulingen-Spur (rot) und maximal 1/3 in der Anfänger-Spur (schwarz).

Klasse	Bezeichnung	Spur/Schriftfarbe	Jahrgang	Hintergrund/Startnummer
	Trial Motorräder	2/3 Rote &		Rot / Schwarz
Klasse 9H	30 Jahre und älter	1/3 Schwarze Spur	Ab 2020 und älter	9506-9996

Die Wertung erfolgt gemäß der Grundausschreibung für den Clubsport Trial 2026.

Die Trial-Motorräder sind mit einer Startnummerntafel, Schriftgröße mind. 5cm gekennzeichnet. Die Startnummern werden beim ersten Start vom Veranstalter ausgegeben und gelten für die komplette Saison.

Für alle Teilnehmer*innen mit DMSB-Lizenz kann das Nenngeld zwischen 17,-€ und 20,-€ liegen - je nach Veranstalter. Ohne DMSB-Lizenz zusätzlich 3,-€ Versicherungsgebühr

c) Auszeichnung

Im Historik-Trial-Cup wird kein Preisgeld ausgezahlt.

Nach Abschluss des Sportjahres 2026 findet die Auszeichnung des Gesamtsiegers in Rahmen der Sportlerehrung des **ADAC Pfalz am 09. Januar 2027** statt.

Michael Bäuml
Referent für Motorräder

Benjamin Rübsaat
Obmann für Trialsport

Enduro - Cup

a) Allgemeine Bestimmungen

Es gelten die Allgemeinen Bestimmungen ohne Ausnahme.

b) Wertungsläufe

Es werden keine Veranstaltungen vorgeschrieben.

c) Teilnehmer/ Nennungen

Es werden alle an den Wertungsläufen teilnehmenden Fahrer gewertet. Die Veranstaltungsnennung ist auf www.igeonline.de zu tätigen oder vor Ort beim Veranstalter. Auf der Nennung ist „Wertung für den ADAC CC Enduro Cup West“ anzukreuzen und die DMSB-Lizenznummer einzutragen.

Zur Wertung werden die Ergebnisse der Läufe zum ADAC Enduro Cup, zum ADAC CC Enduro Cup West und der Hard Enduro Series Germany gewertet.

d) Meisterschaftsgrundlage

Rahmenausschreibung Clubsport
Grundausschreibung für Clubsport Enduro
Ausschreibung für ADAC Enduro Cup
Ausschreibung für ADAC Cross-Country Cup West
Ausschreibung Hard Enduro Series Germany

Michael Bäuml
Referent für Motorräder

Ralf Caspers
Obmann Enduro

ADAC

Termine 2026

Unsere aktuellen Veranstaltungstermine
finden Sie unter www.adac-mittelrhein.de

Sportabteilungen der ADAC Regionalclubs

Berlin Brandenburg:

Bundesallee 29/30
10717 Berlin
Tel: 030/ 86 86-284
Fax: 0163 86 86 090
Janko Grabsch
Janko.grabsch@bbr.adac.de

Niedersachsen/ Sachsen-Anhalt:

Lübecker Straße 22
30880 Laatzen
Tel: 05102/ 901166
Fax: 05102/ 901169
Nancy Kahnt
nancy.kahnt@nsa.adac.de

Nordrhein:

Luxemburger Straße 169
50939 Köln
Tel: 0221/ 47 27-702
Fax: 0221/ 44 74 33
Mirko Hansen
mirco.hansen@nrh.adac.de

Saarland:

Untertürkheimer Straße 39-41
66117 Saarbrücken
Tel: 0681/ 68 700-35
Fax: 0681/ 68 700-30
Daniel Kiefer
daniel.kiefer@srl.adac.de

Südbaden:

Am Predigertor 1
79098 Freiburg
Tel: 0761/ 36 88-240
Fax: 0761/ 36 88-244
Matthias Wolber
matthias.wolber@sba.adac.de

Westfalen:

Freie Vogelstraße 393
44269 Dortmund
Tel: 0231/ 54 99-239
Fax: 0231/ 54 99-278
Wolfram Lehmann
Wolfram.Lehmann@wfa.adac.de

Hansa:

Asminckstraße 41
20097 Hamburg
Tel: 040/ 239 19-262
Fax: 040/ 239 19-290
Remo Schmidt
Remo.schmidt@hsa.adac.de

Nordbaden:

Steinhäuser Straße 22
76135 Karlsruhe
Tel: 0721 810 49 12
Fax: 0721/ 81 04-815
Sportabteilung
sport.karlsruhe@nba.adac.de

Ostwestfalen-Lippe:

Eckendorfer Straße 36
33609 Bielefeld
Tel: 0521/ 1081-151
Fax: 0521/ 1081-250
Sebastian Tietz
Sebastian.tietz@owl.adac.de

Sachsen:

Striesener Straße 37
01307 Dresden
Tel: 0351/ 44 33-193
Fax: 0351/ 44 33-390
André Rudolph
andre.rudolph@sas.adac.de

Südbayern:

Ridlerstraße 35
80339 München
Tel: 089/ 51 95-111
Fax: 089/ 51 95-478
Yasin Özer
yasin.oezer@sby.adac.de

Württemberg:

Am Neckartor 2
70190 Stuttgart
Tel: 0711/ 28 00-139
Fax: 0711/ 28 00-123
Ilona Zink
ilona.zink@wtb.adac.de

Hessen-Thüringen:

Lyoner Straße 22
60528 Frankfurt/Main
Tel: 069/ 6607 8602
Fax: 069/ 6607 – 6802
Oliver Lenhard
Oliver.lenhard@hth.adac.de

Nordbayern:

Äußere Sulzbacher Straße 98
90491 Nürnberg
Tel: 0911/ 95 95 -227
Fax: 0911/ 95 95-282
Petra Brunner
petra.brunner@nby.adac.de

Pfalz:

Europastraße 1
67433 Neustadt/ Weinstraße
Tel: 06321 / 89 05-17
Fax: 06321/ 89 05-58
sport@pfa.adac.de

Schleswig-Holstein:

Saarbrückenstraße 54
24114 Kiel
Tel: 0431/ 66 02-180
Fax: 0431/ 66 02-150
Thorsten Schulz
thorsten.schulz@sho.adac.de

Weser-Ems:

Benninsenstraße 2-6
28207 Bremen
Tel: 0421/ 49 94-133
Fax: 0421/ 49 94-124
Katharina Meyer
katharina.meyer@wem.adac.de

Lernen Sie unsere Ortsclubs kennen

ADAC Mittelrhein e.V.:

Ortsclubsuche unter [Ortsclubsuche](#)

Unsere Richtlinien für ADAC Sportauszeichnungen,
Ewald-Kroth-Medaille oder Helfernadeln finden Sie
auf unserer Homepage unter:

Download-Center ([Download-Center](#))

Wertungstabelle

Platz	Teilnehmer in der Klasse																															
	1	2	3	4	5	6	7	8	9	10	11	12	13	14	15	16	17	18	19	20	21	22	23	24	25	26	27	28	29	30	31	32
1	7,17	7,17	7,17	8,00	8,50	8,83	9,07	9,25	9,39	9,50	9,59	9,67	9,73	9,79	9,83	9,86	9,91	9,94	9,97	20,00	10,02	10,05	10,07	10,08	10,10	10,12	20,13	10,14	10,16	10,17	10,18	10,19
2		3,83	3,83	5,50	6,50	7,17	7,64	8,00	8,26	8,50	8,68	8,83	8,96	9,07	9,17	9,25	9,32	9,39	9,45	9,50	9,56	9,59	9,63	9,67	9,70	9,73	9,76	9,79	9,81	9,83	9,85	9,86
3			0,50	3,00	4,50	5,50	6,21	6,75	7,17	7,50	7,77	8,00	8,19	8,36	8,50	8,63	8,74	8,83	8,92	9,00	9,07	9,14	9,20	9,25	9,30	9,35	9,39	9,43	9,47	9,50	9,53	9,56
4				0,50	2,50	3,83	4,79	5,50	6,06	6,50	6,86	7,17	7,42	7,64	7,83	8,00	8,15	8,28	8,39	8,50	8,60	8,68	8,76	8,83	8,90	8,96	9,02	9,07	9,12	9,17	9,21	9,25
5					0,50	2,17	3,36	4,25	4,94	5,50	5,96	6,33	6,65	6,93	7,17	7,36	7,56	7,72	7,87	8,00	8,12	8,23	8,33	8,42	8,50	8,58	8,65	8,71	8,76	8,83	8,89	8,94
6						0,50	1,93	3,00	3,83	4,50	5,05	5,50	5,88	6,21	6,50	6,75	6,97	7,17	7,34	7,50	7,64	7,77	7,89	8,00	8,10	8,19	8,26	8,36	8,43	8,50	8,56	8,63
7							0,50	1,75	2,72	3,50	4,14	4,67	5,12	5,50	5,83	6,13	6,38	6,61	6,82	7,00	7,17	7,32	7,46	7,58	7,70	7,81	7,91	8,00	8,09	8,17	8,24	8,31
8								0,50	1,61	2,50	3,23	3,83	4,35	4,79	5,17	5,50	5,79	6,05	6,29	6,50	6,69	6,86	7,02	7,17	7,30	7,42	7,54	7,64	7,74	7,83	7,92	8,00
9									0,50	1,50	2,32	3,00	3,58	4,07	4,50	4,88	5,21	5,50	5,76	6,00	6,21	6,41	6,59	6,75	6,90	7,04	7,17	7,29	7,40	7,50	7,60	7,69
10										0,50	1,41	2,17	2,81	3,36	3,83	4,25	4,62	4,94	5,24	5,50	5,74	5,95	6,15	6,33	6,50	6,65	6,80	6,93	7,05	7,17	7,27	7,36
11											0,50	1,33	2,04	2,64	3,17	3,63	4,03	4,39	4,71	5,00	5,26	5,50	5,72	5,92	6,10	6,27	6,43	6,57	6,71	6,83	6,95	7,06
12												0,50	1,27	1,93	2,50	3,00	3,44	3,83	4,18	4,50	4,79	5,05	5,28	5,50	5,70	5,88	6,06	6,21	6,36	6,50	6,63	6,75
13													0,50	1,21	1,83	2,38	2,85	3,28	3,66	4,00	4,31	4,59	4,85	5,08	5,30	5,50	5,69	5,86	6,02	6,17	6,31	6,44
14														0,50	1,17	1,75	2,26	2,72	3,13	3,50	3,83	4,14	4,41	4,67	4,90	5,12	5,31	5,50	5,67	5,83	5,98	6,13
15															0,50	1,13	1,68	2,17	2,61	3,00	3,36	3,68	3,98	4,25	4,50	4,73	4,94	5,14	5,33	5,50	5,66	5,81
16																0,50	1,09	1,61	2,08	2,50	2,88	3,23	3,54	3,83	4,10	4,35	4,57	4,79	4,98	5,17	5,34	5,50
17																	0,50	1,06	1,55	2,00	2,40	2,77	3,11	3,42	3,70	3,96	4,20	4,43	4,64	4,83	5,02	5,19
18																		0,50	1,03	1,50	1,98	2,32	2,67	3,00	3,30	3,58	3,83	4,07	4,29	4,50	4,69	4,88
19																			0,50	1,00	1,46	1,86	2,24	2,58	2,90	3,19	3,46	3,71	3,95	4,17	4,37	4,56
20																				0,50	0,98	1,41	1,80	2,17	2,50	2,81	3,09	3,36	3,60	3,83	4,05	4,25
21																					0,50	0,95	1,37	1,75	2,10	2,42	2,72	3,00	3,26	3,50	3,73	3,94
22																						0,50	0,93	1,33	1,70	2,04	2,36	2,64	2,91	3,17	3,40	3,63
23																						0,50	0,92	1,30	1,65	1,98	2,29	2,57	2,83	3,08	3,31	
24																							0,50	0,90	1,27	1,61	1,98	2,22	2,50	2,76	3,00	
25																							0,50	0,88	1,24	1,57	1,88	2,17	2,44	2,69		
26																								0,50	0,87	1,21	1,53	1,83	2,11	2,38		
27																								0,50	0,86	1,19	1,50	1,79	2,06			
28																								0,50	0,84	1,17	1,47	1,75				
29																									0,50	0,83	1,15	1,44				
30																									0,50	0,82	1,13					
31																									0,50	0,81						
32																									0,50	0,81						